祖国的怀抱

崔 德 新

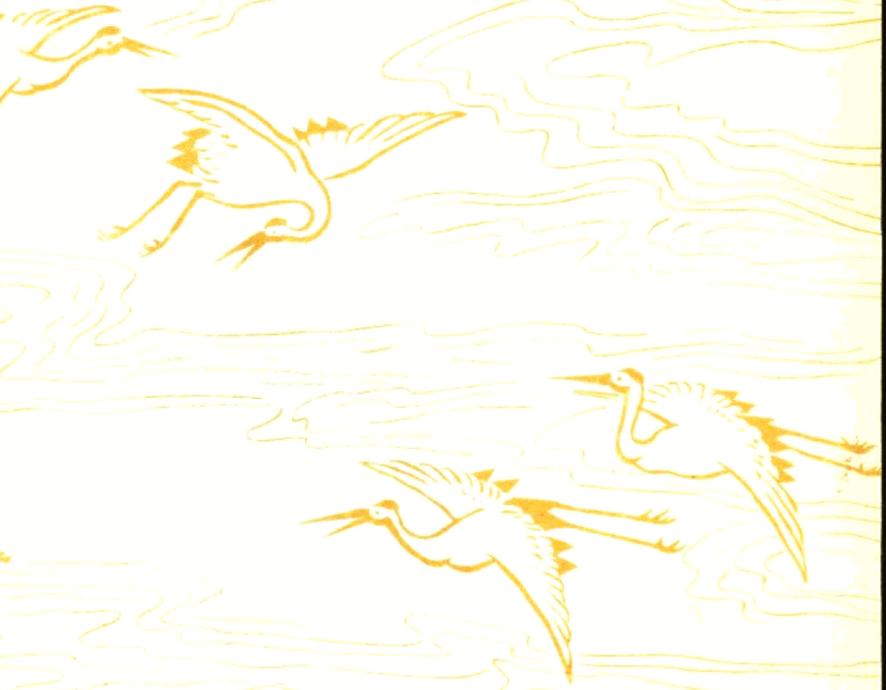

伟大领袖金日成同志亲切地接见崔德新先生。

伟大领袖金日成同志与崔德新先生合影留念。

目　　录

代　　序 …………………………………………… 1

一　**我所选择的怀抱** ……………………………… 3

迂回徘徊六十五年 ……………………………… 3

糊涂的祖国观 …………………………………… 9

祖国——金日成主席的怀抱 …………………… 13

公民的荣誉 ……………………………………… 16

二　**我获得了新的生命** ………………………… 19

称呼“同志” …………………………………… 19

不成眠之夜 ……………………………………… 23

寿　　筵 ………………………………………… 26

“我获得了再生的生命” ……………………… 28

三　**枯木开花** …………………………………… 31

被选为议员 ……………………………………… 31

民意的真正价值 ………………………………… 36

光荣之日 ………………………………………… 40

四　**二十世纪的神话** …………………………… 44

拯救了民族的传奇式英雄 ……………………… 44

凯　旋　门 …………………………………… 48
白宫的失算 …………………………………… 54
大军事战略之秘诀 ………………………… 61
新历史的开端 ……………………………… 68

五　治世大本 …………………………………… 72
民族爱国主义思想的精华 ……………… 72
对人的最大的热爱 ………………………… 77

六　民族自主的气象 ……………………… 82
主体的信条 ………………………………… 82
自力更生的力量 …………………………… 86
引人注目的自主民族 ……………………… 92

七　创造的化身 ………………………………… 96
从无到有 …………………………………… 96
有特色的社会主义 ……………………… 102
"千里马"的新传说 ……………………… 106
百花盛开 ………………………………… 111

八　道义政治 ………………………………… 117
献身服务的伦理 ………………………… 117
恩泽无穷 ………………………………… 122
诲人不倦 ………………………………… 126
现场指导的实质 ………………………… 130
人人都是善男善女 ……………………… 135

九　**国民福祉的花园** …… 139

六大条件得以解决 …… 139

全面发展的社会 …… 144

武陵桃源 …… 147

“无所羡慕的富翁” …… 151

返老还童 …… 155

我的祖国万岁！ …… 159

十　**永世难忘的恩德** …… 163

永　生 …… 163

爱国烈士陵园 …… 169

啊，那恩情 …… 173

“为什么现在才来” …… 177

出乎意料之外的事实 …… 181

德望越过国境 …… 183

十一　**竭诚拥护** …… 188

赤胆忠心 …… 188

纯真情义之融合 …… 191

关于泪水的故事 …… 195

“是” …… 199

老牧师的祷告 …… 201

十二　**主体的阳光** …… 206

时代的灯火 …… 206

代　　序

我来到共和国定居，已经两年了。在我七十余年的生涯中，两年可以说是一个短暂的时间。

但对我本人来说，这不是迟暮之年的单纯的延续，而是站到了与过去迥然不同的人生的新的起点，因此有着不同寻常的意义。

古人说，"不登高山，不知天高，不临深池，不知地厚"，现在我就象站在高山顶上，感到心旷神怡。

我在摆脱南方社会的耻辱生活，亡命海外时，曾几次访问北方。在这过程中，我认识到了共和国就是自主民族的象征，是人类理想中的地上天国。当我亲眼目睹这种现实时，其感受与哥伦布"发现新大陆"相比，也只能有过之而无不及。因此，很想即刻摆脱旅居异乡的愁闷和苦恼，回到理想之邦，安适地度过晚年。

可是，那时我想，对本人来说，那只是一种奢望。首先，我不能不回顾令人惭愧的过去，这种心灵里的阴影总是遮在眼前，无法驱除。

我对共和国北半部的认识，当然也不能超出局外人的眼界，有一定的局限性。

然而，我现在已完全脱掉了坎坷生涯给我披上的丑恶的衣衫，投入了充满新的生活气息的共和国的伟大怀抱。

这个怀抱是我付出那么多的岁月苦苦寻求的伟大的同胞的怀抱、真正的祖国的怀抱、敬爱的金日成主席的怀抱。

因为有了这一温暖的怀抱，我才能够在迟暮之年享有了万贯财宝也换不来的高尚的新生活，而且得到了在主体思想的光芒照耀下开创的新的民族历史的庄严的进军中与人共呼吸的荣誉。

有道是枯木开花，而在我却有着更其重大的意义，我有了新的社会政治生命。

当然，我对自己现在所在的温暖怀抱究竟有多深、多高、多大，也就是对它的全貌了解得还不够深透。

尽管如此，我还是要怀着和同胞们一道站在光辉的祖国大地上的自豪感，向人们高呼：我能够以新的眼光观察世界，展望人类光明的未来的地方，正是我现在所在的金日成主席的怀抱。

真的，金日成主席就是天道教所说的天帝。他是从美、日两个帝国主义的侵略中，拯救了国家和同胞的民族的太阳，是给人们带来无限的力量、智慧和爱的全知全能的现世的天帝。

望不到边，走不到头的正是天宇的怀抱，笔墨、言语实难尽述，它是多么伟大。

象我这么一个有着不清不白的历史的人，加之文笔浅薄，却要为此提笔，实感冒昧。

但我想，忠义有欠不论罪，虽然修养不到家，还是要提起拙笔，按照东学天道教的法式，清水洗净身心，尽忠义之节，向恩惠的金日成主席合掌礼拜，表示一片丹心，坚守作他光荣臣子的荣誉，但愿笑纳衷情。

这篇草草文章，也可以看作是我本人坎坷不平的人生之路至今的人生总结，恳请宽容以待。

1988年　著者

一　我所选择的怀抱

迂回徘徊六十五年

常言说:"错走一步，就要过九道险关。"我切身体验了这句话的真意。

然而，即使在过了九道险关后，能找到正确的道路，那也该算是天大的幸运。这种幸运就象久久徘徊于荒芜的沙漠中的人遇上了绿洲一样难得，因而更感到无比珍贵。

我为了找到真正的祖国，迂回徘徊六十五年之久，不要说九道险关，恐怕我所走的苦行的弯路已超过九十九道。

可是，我现在竟来到从前只能在心中憧憬的地上天国一般的祖国，开始了新的生活，在我的生涯中最后一次掌起了舵。这是多么大的幸福，多么大的光荣啊!

历尽苦难后，得到的幸福越觉可贵，那过去了的生活和教训越难忘却。这不是痛切的忏悔，而是为了使得到幸福余生的自身奋发。

我在拙著《民族和我》、《在南韩三十年》里，对我个人不光彩的过去已做了叙述，因此，在这里主要地回顾过去没有提到的事情：为什么我在地球表面辗转徘徊了这么长久的时间？应从中吸取的教训是什么？

过去了的六十五年岁月，用一句话来说，是充满艰难曲

崔德新先生经过迂回曲折的道路投入祖国怀抱。

折的岁月，大致可以分成三个阶段。

第一阶段：自1921年，我在八岁的时候，离开故土去父亲所在的北京，到1945年八·一五祖国光复的二十五年期间；第二阶段：自八·一五光复到1976年2月，在南朝鲜挣扎的三十年期间；第三阶段：自1976年到1986年在海外度过的十年亡命生活期间。

我父亲在发生三·一运动后不久的1921年，曾因参加了“独立万岁事件”而在义州监狱坐牢，刚出狱就亡命中国，在北京作为“上海临时政府”的天道教代表执行同国内的联络任务，并在亡命的侨胞当中进行传教活动。

因此，我是和母亲一道住在外祖母家，在那里度过童年的。但尽管这样，日子过得并不太平。

有些事至今记忆犹新。有一次，外号叫“猪猡”的日本警察闯进外祖母家，要把母亲抓去。母亲吓得面如土色，外祖父竭力与日本警察抗争。他们要抓母亲的理由是：在北京的父亲给母亲捎来了一双中国布鞋，不料藏在鞋底的信被他们发觉了。后来，因为信的内容没有什么特别的，这件事也就没有闹大。发生这件事后，我们一家人就离开故乡去找父亲去了。

未曾想，这就是我走上艰难曲折的人生之路的开端。

母亲带着我和妹妹夹在背着行李包袱背井离乡的人群中走过新义州——丹东间的铁路桥，那时我小小的心里虽也感到母亲挺可怜，但是因为要到父亲身边去，我高兴得抓着母亲的裙子，又蹦又跳。

再讲一件令人痛心的往事。当我们三人到达北京站时，父亲赶来接我们。他只雇了一辆人力车，叫我们娘儿仨坐上去。人力车跑起来，而他却远远地跟在后面。母亲频频回顾着父亲，揩着眼泪。那时，我头一次看到母亲流泪。后来我们才知道，当时，父亲没有钱雇两辆人力车，所以只雇了一辆。那时，我虽然年小，却也为此感到郁愤，而不是悲哀。

然而，我因为能呆在父亲的身边，感到无比的高兴和快乐。

父亲从开初就待我很严。我们带来的行李包里，有一本我用过的日语教科书。父亲看到它，严厉地责备道："把这种东西带来干什么？"当场就把那本书撕毁丢进了灶坑里。我一直记着他那时严厉的神色。

大概从那时开始，我多少领会了父亲的意志，并立志要秉承他的旨意。

从那以后，我对父亲的尊敬心理支配了我全部成长过程。我认为，在这世上没有比父亲更高尚的人，父亲所走的反日爱国道路，正是我应该走的路，下决心一定走这条路，并鞭策自己为此做出努力。

要说我和父亲走的路有不同之点，那就是父亲在中国东北地区当了一个时期"华成义塾"塾长，后来又在关内一直参与"临时政府"，而我把原来的名字"宗昊"改为"德新"，经过南京中央陆军军官学校，穿上了中国"国民政府"的军服。

当时的"临时政府"并不是亡命政府，而只是亡命志士推进独立运动的机构。他们虽然从各方面做了努力，但只能是主观愿望，他们的实际处境不过是寄人篱下的"食客"。

他们的处境虽说是无可奈何的，但在我看来，实在令人可怜。所以，我想走不同于他们的，直接跟日本军拼搏的道路。我凭着血气方刚，象脱缰的马驹子一样东奔西闯。

我穿着人家的军服，随人家的指挥棒去尽爱国之意，而却自以为既没有别的出路，这也就是最有为的"爱国"行动，并以此为骄傲。

当迎接了八·一五光复时，我就象凯旋将军一样趾高气扬。

在这一段时间里，我应吸取的最重要的教训是，对时代

的感觉太迟钝了。

三·一运动以后，我国的民族解放运动进入了新的阶段，我们民族的历史孕育着新的萌芽。

在我父亲当华成义塾塾长时，我曾听说名望很大的爱国志士金亨稷先生有一位出类拔萃的长子，但是，我没有想到他那么年轻的人会成为民族的伟大领导者、代表新时代的伟人。

有一个时期，我在吉林文光中学读书，那时金日成同志在毓文中学读书，同时开展革命活动，文光中学也在他的影响之下。

后来我才知道，他从很早就受到同胞们的仰慕，爱国的青年学生纷纷从各个地方慕名奔到吉林来，他们当中，有去过苏联的，有来自朝鲜各地和间岛的，还有的是曾抱着幻想投奔独立军，后来因幻想破灭，找到他这里来的。也有的在日本留学时读到有关社会主义的书籍后，心怀极大的抱负而投奔来的。

他就是他们的中心人物，是他们的旗手。

他就是这样成了拯救我们民族的救星，终于打响了严惩日寇百万大军的正义的炮声。

然而，我这个人却没有听到新的历史萌动的霹雳声，历经苦难求得的便是入人家的军官学校，去穿人家的军服，走上了自以为相当的路，回顾起来，不能不说，是命运在和我做捉迷藏的游戏。

但是，问题在于，我根本没有感觉到这条路是和耻辱的陷阱相连的。

应吸取的另一个教训是，我为八·一五大事变所陶醉，对

自己将来的目标盲目乐观，以致不加深思，轻率行动。实际上，八·一五意味着第二次世界大战的终结，世界史翻开了新的篇章。特别是，在祖国的北半部，往年的青年英雄金日成将军凯旋，开始实行新的政治。

我在1946年5月，也就是八·一五已过半年多的时候，才登陆釜山港，这段时间，本来是够用来对自己今后的行动方向深思熟虑的。

然而，我想到的是：曾在印缅战线同日本军作过浴血战斗，日本投降后到广东省解除了日本军的武装，这样对光复祖国做出了贡献，我就是这样飘飘然陷于自我陶醉。

自然，我的眼光只能看到包括父亲在内的"临时政府"大人们所在的南方，而且认为，作为一个民族主义者这是理所当然的。我在南方的生活，就象盲驴跟着铃声走一样，又象看赛马陷进骗局，饱受屈辱，做了被愚弄的对象。

说起来，我自己也不是没有抱负或野心的。我的想法是：要想方设法平步青云，提高过去独立运动者的权威，使他们在南方社会成为领导中枢。

但是，这完全是愚蠢的妄想，结果是使自己置身于浊流之中。

就这样，我最后成了城下败将，不得不亡命国外，而直到这个时候，我才平心静气地回顾自己的过去。

用一句话来说，我之所以在六十五年的漫长岁月里，象一个既没有帆，又没有篙的小舟，在茫茫大海上漂泊，原因在于自己的彷徨无定的民族主义和出于它的糊涂的祖国观。

糊涂的祖国观

祖国这个词是最动人心弦的。

据说，一位欧洲诗人曾说，祖国是"无条件的爱之最高价值"，这句话确实耐人寻味。

父母、兄弟、妻儿等亲人之间的爱，对故乡山川的爱，亲戚朋友之间的爱，人生活在这些美丽、纯洁的爱交织的环境中，并从中感受生活的意义和乐趣。

但是，这所有的爱汇合起来成为更高尚的爱的统一体，应该把它称为对祖国的爱。

祖国，顾名思义，就是祖祖辈辈生活的自己的国度，是自己生长的、渗透着祖先的血和汗的地方，不只是民族的昨天和今天，连民族的明天的命运也都寄托于它的怀抱，所以它是最崇高、最伟大的。

人们常说，母亲般的祖国，祖国就是那样亲切而宝贵。

对祖国的爱是决不能以国土的大小、人口的多寡、资源的多少来衡量的。位于赤道的灼人的沙漠地带也好，四季冰雪覆盖的北极的冻土地带也好，波涛汹涌的大洋当中的孤岛也好，只要那是自己的祖国，就会感到无限宝贵。

对我们同胞来说，对祖国的爱是不同一般的。

这不只是因为我们的祖国山河格外秀丽，更重要的是因为在五千年悠久历史长河中，我们是以单一民族坚守了固有的正统性，并代代相传的。

美国是来自各方的"开拓者"杀戮和征服本土的土著民印

第安人后建立的，历史不长，也没有什么传统，那里只有多种民族忙于奔命的“合众国”的法律概念罢了。

但对我们来说，祖国就是祖先之地。

我至今记忆犹新的是热忱的独立运动者吴东镇先生在狱中说过的话。

1927年，当他被日本帝国主义军警逮捕，监禁在义州监狱时，他的夫人带着儿子去探监。他却严肃地责备他们道：“祖国就是我的亲骨肉。除此之外，没有私亲。”

对他来说，祖国比妻儿更宝贵，祖国就是同胞。

吴东镇先生的儿子在日后不知怎样领会了他这句话。

上面也提到过，我在成长过程中，父亲的影响是绝对的。我从父亲所经受的苦难中体会了被奴役的祖国的悲惨命运；我决心为光复祖国而献身，也是因秉承了父亲的意志的。

用一句话来说，父亲在我的心目中就是祖国的表象。我坚信：父亲所走的路就是为祖国献身的路。

到今天，我认为这种看法并不算错。如果我一直跟着父亲走，就不会犯下这么大的不孝之罪，也就不会在祖国面前犯下大罪。

1949年夏，我去美国留学，从那时我和父亲就永远分手了。实际上，我们父子俩很早就开始疏远了。

父亲同“临时政府”要员一道回国后，虽然身处龌龊不堪的南方社会，但不失作为民族主义独立运动者的气节，致力于坚守对祖国的忠义。

正因为如此，他反对旨在使国土两段的现实固定下来的南方的单独选举，还冒着美军政当局的迫害，同金九、金奎植先生一道去参加了北方召开的南北朝鲜各政党、社会团体

代表联席会议，谒见了金日成主席。

那时，主席把我父亲邀到自己家里一起进餐，给他讲了抗日战争的日子里的一些事情，还听父亲谈南朝鲜的情况。后来，1950年6月25日，朝鲜战争一爆发，父亲就回到北方，重新投入主席的伟大怀抱。

重新被美国奴役，日寇统治时期的叛国分子及其儿孙得势的南方那种世道，是不能称为祖国的，父亲很早就看透了这一点，并且认识到卓绝的爱国者、民族英雄金日成将军领导的北方社会才是民族复生的真正的新祖国。

可是，我却因过久地在龌龊肮脏的南朝鲜，就象一头失去了母马的马驹子似地东奔西闯，以致弄得满身伤痕，不可救药。父亲对我这个不成器的儿子该多么劳神伤情啊！

我永远不能忘记父亲在逝世的前几天所说的话："德新在和一些坏小子们混在一起胡闹，可是总有一天他会悔过自新，改邪归正的。"那是父亲对儿子的殷切的期望和信赖之情，是父亲要使儿子投到真正的祖国的怀抱、金日成将军的怀抱的殷切心愿，同时，那是祖国的意志，可惜，我觉悟得太晚了。

我在美国过亡命生活时，听到了这样一个故事。住在纽约联合国本部附近的一个同胞突然要咽气了，他留下了如下的遗嘱："孩子们，原谅我这个爹，把你们留在了这异国他乡……把我的遗骸埋在朝鲜吧。"

后来，因为弄不清遗言里的朝鲜是指北朝鲜还是南朝鲜，儿女们不知如何是好。我细想起来，这决不是与己无关的问题。这正是国土被分割而招致的民族的悲剧的一个断面，同时，这也是由于祖国观暧昧、糊涂而引起的，真是令人啼笑皆非。

由此可见，热爱祖国的问题，为祖国献身的问题，当然不必说，就是在日常生活中的取舍问题也取决于祖国观如何。特别是在伪造历史，走叛逆之路的骗子手横暴地操纵祖国的意志，强迫"为祖国服务"的事例并不罕见的情况下，更是如此。

我们清楚地看到了希特勒和墨索里尼用铁拳和强权炮制的"祖国"的结局是什么样的，我们也看到了近在眼前的，即在南方李承晚、朴正熙以及全斗焕、卢泰愚之流用"祖国"和"民族"的名义，背叛祖国和民族，愚弄爱国精神所干的勾当。

因此，在树立祖国观方面，重要的是要辨别那个政权的性质，也就是说，要正确地辨别那是为民族和民众服务的爱国政权呢，还是相反的卖国的叛逆政权。

古希腊哲学家苏格拉底言明他的政敌对他的判决是不合理的，但为了"国法的尊严"，还是默默地服下了毒药。这是多么虚伪的"哲学的把戏"呀。再说一则，甲午农民战争的旗手，有名的绿头将军全琫准义士在法庭上，坚决拒绝日本鬼子陪审，却对反人民的封建王朝的审判表示接受，这不能不说是历史的悲剧。

祖国，那决不是模糊不清的抽象概念。祖国并不是半空中的迷人的彩虹那样的虚影，而是实际存在的我们河山，我们同胞，我们民族。这么说来，祖国的意志就是，要使我们同胞成为我们江山的主人，一切要由民族的、民众的意志来主宰，国家的一切财富属于民众，使所有的百姓享受幸福生活。

因此，真正的爱国伦理就是要遵循和执行祖国的这一意志。

早先有人说：“人生就是使命。就是说，义务是最高道德”，爱国者是领悟祖国的意志，并以执行它为最高义务、最高道德，为此他们得到同胞和历史的祝福，哪里有这样的祝福，哪里就会有光荣的祖国。

天道教经典中写道：“不知明之所在，送余心于其地”。的确，我在亲眼看到祖国北半部的伟大现实后，虽嫌晚些，总算纠正了错误的祖国观，并且能够继父亲之后投入真正的祖国怀抱了。

祖国——金日成主席的怀抱

我定居祖国后不久，有一天，同抗日老战士、前副主席林春秋同志进行了一次愉快的谈话。

他和我早已认识，而且有一定的交情。我在国外过亡命生活的期间，回祖国访问，他曾几次同我谈话。

这天，他特地抽时间来访，祝贺我定居共和国。

我们两人谈得很投机，他一再向我表示祝贺。

我也说了自己感激万分的心情，但当时的心情实在是语言难表。我觉得，我享有了太大的幸福，以致感到受之有愧。

于是，我犹犹豫豫地说出了心里话：

“说句难出口的话，对我这样一个毫无用处的人，祖国给予了过分的款待……”

他一听我这话，整了整姿势，非常严肃地说：

“崔先生，要不，怎么叫祖国呢？大海，无论哪个河的水都能容下。就是象你这样过去在南方当过军长、外务部长官，

站在第一线上反对过我们的上层要员，只要反省自己，改邪归正，就无论是谁，都要包容，这就是共和国的怀抱，主席的怀抱。

“主席对你定居共和国，做了很高的评价。”

听了这话，我心里更增了一层新的感受，再也说不出话来，只是谦恭地低下头，心里又一次想起了父亲，想到了祖国。

如果父亲在世的话，他会说着：“你这个不成器的小子，怎么现在才回来？把腿露出来！”拿起荆条抽打我的小腿吗？不，他会说道：“到底回来了！德新是我的儿子，错不了！”并用湿润的眼睛望着我，抬手抚摸我的肩头。

想到父亲一定是因为我这个回头太晚的不孝之子，而怀着遗恨去世，我心里难过极了。祖国，就象父母一样，对不成器的儿女一面责备，一面把他们搂在温暖的怀里。

我国俗话说：“寄居于人家，才会感到自己亲人宝贵。”这话太对了。

我是在生涯的大部分时间寄居他乡的人。在人生迟暮之年，才投入祖国的怀抱，开始真正的生活，所以我特别切身地感到祖国的怀抱是无比温暖的。

象我这样曾在错误的“爱国”之路彷徨的人，如今死有葬身之地了，在这样恩惠的祖国怀抱里，怎能不流下感激之泪。

我想说的，并不是“民族和我”、“祖国和我”这样限于个人情感的问题，而是实际存在的伟大的祖国、伟大的民族的怀抱。

国家的伟大、民族的伟大，并不取决于版图的大小、人口的众寡或武力的强弱，而取决于是不是有创始了伟大的指

导思想的领导者，只有钢铁般地团结在这样的领导者周围的民族才有尊严、有权威。

历史上，所谓“强大的国家”象泡影一样消失了的实例并不少见。

可是，我所选择的祖国的怀抱、无比伟大的现实，那是坚决反对外来势力的干涉，坚守民族尊严，民众成为一切的主人，民族和民众的利益和意志得到彻底贯彻，民族的精神大大发扬，实现了自主、自立、自卫的幸福之地，是理想社会——地上天国。

我们的谈话要继续下去。

重要的是，这个伟大，是怎样建树起来的，保证它永恒不变的又是什么。

用一句话来说，是由伟大的领导建树并保证它永恒不变。

伟大的领导，那正是金日成主席的领导。金日成主席正是体现了民族的意志、祖国的意志，并使之光芒四射的爱国的化身，是领导的英杰、新祖国的缔造者。

的确，是他拯救我们民族于殖民地深渊；在我们民族的几千年历史上，是他使我们民族头一次有了最光荣的祖国，成了伟大的民族。

所以说，我投到的祖国怀抱，是体现了人类理想的天道的天公的怀抱、金日成主席的怀抱。

这里有一首我所喜欢的诗：

…… …… …… ……

是的，祖国是
主席给我们争取到的生命。

主席给我们带来的骄傲，
是永恒的他的怀抱。

就是他的怀抱！
祖国哟，我的祖国哟！

我安身的祖国的怀抱，是祖国的伟大怀抱，这里有真正的生活，有我们民族正义的传统和光辉的未来。

公民的荣誉

1986年9月25日，我在内外记者面前，正式表明，抛弃美国国籍，定居共和国。

实际上，在这个把月前，我就决心定居共和国了。祖国亲切地接受了我的请求。这样，可以说我早已享有了共和国公民的荣誉。

既然如此，我为什么还一定要在内外记者面前正式表明态度呢？这为的是宣布：曾象浮萍一样度过不光彩的亡命生活的我有了真正的祖国；我要抛弃不值得顾惜的美国国籍，作为尊严的祖国公民改变人生道路。

首先，我要讲，作为民族主义者、天道教徒找到了平生为之辗转寻觅的地上天国——真正的祖国。

“……我从小离开祖国直到今天，遍历了世界许多国家，但从未看到象共和国这样民族自主精神得到发扬，珍视人，国民平等地参与政治，享受幸福的社会。

"领导者和国民以忠义和情义团结一体，在不管职位高低、过去如何，象一家人一样和睦相处的社会风尚中，人们没有贫富贵贱之分，摆脱了仰赖别人的事大主义和只顾个人利益的利己主义思想，人人都具备善男善女的风貌，无忧无虑地过着幸福生活。这简直是武陵桃源一般的仙境，这样的现实使我深受感动，以致心理发生了巨大变化……"

接着，我强调说，我获得了将与世界上最幸福的祖国同胞一道拥戴伟大的金日成主席，在他的领导下生活的无上的光荣和荣誉。场内的内外记者注意地听了我要定居共和国的决心后，向我热烈鼓掌。

我感到这是国内外人士对我的支持，为此非常高兴，而且感到自豪。

我希望这个消息很快地传到在南方和海外的朋友那里，传到对我的选择不以为然的所有的人那里去。

实际上，宣布定居共和国对我有两种意义。其一，公开彻底地清算本人肮脏的过去；其二，在内外人士面前宣誓，要在自己的余生走向新的道路。

"吉普赛"是浪漫的流浪民的代名词，"犹太人"是没有国籍的种族的代名词，而我的生涯的大部分时间，就是在类似那种环境中彷徨的。

可是，现在我向内外宣布，我是金日成主席建立和领导的朝鲜民主主义人民共和国的堂堂的公民。

朝鲜民主主义人民共和国，这是多么意义深远的、人民的、朝鲜式的国号啊。

我有一次和许贞淑书记交谈时，听她说，祖国光复后对政权形式问题议论纷纷，有的人主张建立资产阶级共和国，有

的人要建立苏维埃共和国。

然而，金日成主席驳倒了不符合我国现实的主张，基于从抗日武装斗争时期坚持的人民政权路线，建立了民主主义人民共和国。

既然，我们共和国是扎根于金日成主席领导的抗日革命斗争的宝贵传统的，那么应该说，象征共和国的蓝红色带五角星的国旗蕴含着抗日革命先烈的红心和鲜血。

人民政权，换句话说，政权的主人是人民。

这个政权，完全是新的、独创的。拥护和代表工人、农民及各阶层所有社会成员的意愿和利益的户主，这就是我们共和国政权。

在这里不能有特权阶层，不会有贵贱之分，更不能有二流子。每个人都成为国家的支柱，一切都为他们存在，一切都为他们服务。在这样的基础之上，实行自主、自立、自卫政策，幸福之花怒放的共和国，我认为这就是理想之国。

人类出现于世已有几百万年，国家出现也已有数千年，但从未有过象我们共和国这样的理想之国、理想社会。

这是只有具有伟大的思想和卓越的经纶的万古的伟人金日成主席才能缔造的。

我作为共和国公民的荣誉，在于我成了敬爱的主席建立的这样伟大的祖国的一员、成了由主席领导的自豪的民族的一个成员，在于我成了伟大的主席的一个臣子。

我将这一荣誉当做再生的生命，在为真正的祖国献身的道路上不断鞭策自己。

二　我获得了新的生命

称呼“同志”

在同内外记者见面的前个把月决心定居共和国的我们夫妻准备去参观革命战迹地，以摆脱经常象影子似地压在心上的种种忧虑，使身心愉快。

我们是要在做人生的新的出发之前，到祖国的圣地去吸取清新的空气。正当盛夏，可是我们心就象随风摇曳的垂柳一般激荡、欢快。

旅居海外时也曾去过那里，可是这回去，对蕴含在战迹地的崇高事迹又有了新的感受，越发感到祖国的神圣。我们老夫老妻好象在做蜜月旅行似的，身心愉快。

真没有想到，原来还有更加幸福的光荣时刻在等待我们。

那是1986年8月16日，这一天，主席又一次接见了正在参观革命战迹地的旅途中的我们夫妻。

这天上午，我们接到主席要接见我们的通知，就朝他所在的地方奔去。主席不知什么时候已经走到院子里等我们了。

我们由于激动、感慨充满心田，连问候的话都没说好，他却满面笑容地一一握了我们的手。

主席每次接见都给我们注入了新的力量和喜悦，这次他又以见了儿女的父母的心意，亲切、欢悦地对待我们。当时

崔德新先生在谈使他再生的恩惠。

我们的心情真是语言难表，万般心事皆烟消云散，心情轻松愉快，真想飞向那万里长空。

这光荣的日子好象天定的命运一样，八月的山乡缭绕着祥瑞之气。碧蓝的天空和秀丽的山水交相辉映，相互成趣，那树林里的各种鸟儿的鸣啭声也象在祝福这一天，更加清脆好听。

主席在谈话时谈到，他听说我们决心抛弃美国国籍，定居祖国，表示很高兴，并从各方面鼓励我们。他说："听说你在定居之后，考虑过去的生活，要求做高尔夫球场的管理工作，何必老提起过去的事呢？"

这是事实，我在提出要求定居祖国的那天，想到自己过

去的经历，而且想到在祖国不该无所事事地度日，曾表示，等盖在台城水库附近的高尔夫球场竣工后，到那里去做管理球场的"老大爷"来度过余生。说句题外的话，玩高尔夫球，我是有一手的。擂三次把球打进距离一百六十米的穴里就是"帕尔"，而我曾一次打进穴。我对高尔夫很内行，因此自认为做高尔夫球场管理工作是最合适的。

主席了解到这种情况，恳切地说："先生在国外时，就对统一祖国很关心的，在和平统一祖国方面担起一个重任如何？如果能那样，我是很高兴的。"

这对我实在是过分的器重。

我象忘掉了一切似地望着当场任命我为祖国和平统一委员会副委员长的主席，感到坐立不安。说起来，我担起那样的重任，不会做出很大成绩，然而，他是要让我参加统一祖国的事业，有意义地度过余生。

我想："这是多么大的信任啊！象我这么个笨人，能担起那样的重任而不辜负他的信任吗？"想到这里，便不由自主地开了口：

"主席，恕我不恭，我这样一个人怎能担起那样的重任？"

我被我自己说出的话惊呆了。心里想："我怎么这么糊涂?！"我清醒一下自己，急忙整一整衣襟，恭敬地站了起来。

"主席，我竟这样不恭地对待您的命令，实在有罪。

"主席，我既然早已决心做你的臣子，怎能不尽自己的职责。

"我将担起主席任我的职责。为统一祖国尽最大的努力。"

我声音嘶哑地说着，主席注视着我，然后喜形于色地说："崔先生不是希望我万寿无疆吗？你来帮助统一祖国的工作，

我会高兴得长寿起来的。”

我不知不觉地也随着他微笑着，心里感激不止，在旁边的妻子也含着笑意。屋里的人个个满面春风，房间里充满温暖、幸福的气氛，我一再下决心一定要报答他莫大的信任和爱意。

我在心里想：“主席是多么希望实现祖国统一呀！为了让他高兴，为了他长寿万年，要早日实现祖国统一。我虽然是不能成器之材，但是一定要在这条路上竭尽忠诚。”

我的心境越来越轻松，也不再感到拘束，就象在父母面前撒娇的孩子，无话不说了。我想趁这个机会把长期埋在心中的愿望说出来。

那就是：每当主席接见时，总称我为“先生”，这称呼我实在感到不相称。每当听到这称呼，我就惶愧得抬不起头来。真想当场请他不要这样称呼，可是又很难说出口。心里怪自己不够大方，但又摆脱不了身居海外的亡命者的身分和还是“客人”的想法。

可是，现在我既然决心定居祖国，决心成为竭诚拥戴主席的臣子，那么心里就不应该有一点点的阴影。

我怀着虔诚的心情，两手放在膝上，端正姿势，说：

“主席，我有一个殷切的心愿。

“每当主席叫我先生，我心里实在惶愧难当。可不可以，就象对祖国同胞那样，叫做同志？”

我的嗓音变得越来越哑，好不容易才说出了口。说完又觉得说了不该说的话，心里焦燥不安。

主席立刻看透了我的心思，满面笑容地说：“那好，从今以后就不叫‘先生’，叫‘同志’：崔同志，崔德新同志！…… 柳

同志!”他这么叫着，深情地望着我们夫妻。

这真是令人心潮起伏，感慨万千的时刻，我望着主席，心里感到热辣辣的。

我们夫妻俩象是独占了人世间的一切幸福和光荣，我恨不能使这梦一般的瞬间永远停留。

众所周知，“同志”这个词，是在爱国爱同胞的道路上，志同道合的人们相互之间表示紧密团结和无限信赖的称呼。说实在的，我在访问祖国的日子里，多次听到人们互叫“同志”，觉得那种称呼充满了信任和亲密的友情，非常羡慕。

既然是这样，我这个有着不光彩的历史，又从未为这个国度铲过一锹土的人，怎敢抱得到这样高贵称呼的奢望啊!

的确，我得到的“同志”这个光荣称呼，是主席还有祖国和民众给我的新的生命、荣誉。“先生”这个称呼曾是惶愧难当的，而“同志”这个称呼，又使我想到是不是不合乎我的身分，因而感到惶恐得很。

我们夫妻二人决心把表示莫大信任的称呼赐与我们的主席的海洋深的恩情铭刻在心中，用余生报答他的恩德。

不成眠之夜

主席接见我们夫妻的光荣的那天夜里，我们整夜未能入睡。

心潮起伏澎湃，简直无法抑制。

“崔德新同志!”、“柳同志!”主席那充满慈爱的声音萦绕在我的耳边。

我陷入沉思，想这，想那。忽然想到：我在主席面前是

不是过于放肆？尽提些个冒昧的要求，还有我姿态也不够庄重的吧？……

我在房间里轻轻地踱着步，象自言自语似地对妻子说：

"我说，我们活了一辈子，何曾有人喊过我'同志'？"

妻子抬眼望着我，眼睛湿润了。

是的，从未有人叫我们"同志"，而我们也从未叫过别人"同志"。正因为如此，当我们敬慕的主席亲自用"同志"这一高贵的称呼来叫我们时，他对我们的这无可比拟的恩情和爱护，使我们兴奋得不能平静下来。

咦，看那苍空的繁星也不住地闪烁着向我们道贺哩。

过了一会儿，我从书橱里抽出记载最重要的事项的手册摊开，提起了笔。

"……主席，我活到白发脱落的年纪，今天才感受到人生的意义。

"真象在梦里一样。对象我这样的人，主席赐下'同志'这个最可贵的称呼，这是无可比拟的光荣。

"对我来说，这是比英雄称号更可贵，意义更大的关怀。

"虽然嫌晚些，我从主席那里得到了最可贵的政治生命，脱胎换骨，成了主席的臣子。

"我觉得好象眼光远大起来，能展望整个天下了……"

夜很深了，可是我没感觉到，只顾在手册上一行一行地把自己的感受写下来。

我得到的"同志"这一称呼，意义深远，和知己、朋友这样富于人情世故的意思根本不同。在这里蕴含的是为了国家、民族和人民的自由、独立和幸福，同生死共命运的革命者之间的高尚的爱、信任和道义。

在前进的历史篇章里，有关同志友爱的佳话是不胜枚举的。

“我把我的一切完全献给了同志。

“同志就是我的信念、我的生命。”

这是我在当驻西德“大使”时，在某个出版物上看到的巴黎公社的一位领导人留下的话。

从这句话，可以想象一个不愧为革命者的人的风貌。只可惜，他那火热的革命的同志友爱就那么被烧毁了，那是因为应给他的同志友爱精神奠基的思想、理念、领导艺术不够成熟而招致的。

今天，我获得的“同志”这个称呼，是主席经历千辛万苦，在建设今日的祖国的过程中形成的空前伟大的同志友爱和信赖的总体。

的确，为了争取我们祖国的今天的尊严和光荣而走过的艰苦、遥远的路程，是主席创立人类思想的最高峰——伟大的主体思想，并一个一个地寻求志同道合、生死与共的同志，把他们团结成钢铁的队伍，领导他们走向胜利的历程。

描绘主席的抗日革命活动历史的系列故事片《朝鲜的启明星》使人感动得下泪，是因为如实地反映了主席的伟大的同志友爱。

主席为了拯救同胞的命运，在那狂风呼啸的旷野走了又走；他为不能按时归来的战士焦心得不能入眠；他为了同志不顾自身的危险站在前头冒着敌人的枪林弹雨前进；当失去一个宝贵的战士，悲痛欲绝，千百倍地为他报仇，正是这样的同志友爱化为战无不胜的力量、无所不能的力量，才带来了祖国的光复，使我国变成了今天这样尊严、光荣的伟大的

国家。

正因为拥戴着金日成主席这样伟大的同志，我们同胞享有无上的光荣和尊严，从胜利走向胜利。

最后我在手册上写道：

“……我再次宣誓：只要我的心脏在跳动，将永远铭记主席把我叫做同志的光荣时刻。

“我虽已白发稀疏，既然成为主席的臣子重新作人，要勇气百倍地拿出青春的气魄，使可贵的新的生命放光辉，为执行主席之命鞠躬尽瘁。”

寿　　筵

古人常以流水比拟无情的岁月，可是自从回到了祖国，每日每时都有新的感受和意义，在祝福中度过兴奋和感动的日子。

1986年9月17日，这天我搬进了新居，还意外地接到了寿筵。

我们老两口子是提着几只皮箱，辗转各处，过亡命生活的。今天却摊到了现代家具齐备的高级住宅。

这对我们来说，实在是过分的，以致我们有些呆愣了。

更叫我们吃惊的是，我们刚搬进新居，就摆开了寿筵。这分明是早已安排了的。伴着几位已认识的人同来的一位干部告诉我，是主席安排我在生日住进新居，并摆寿筵。

我心中热辣辣的，人们举杯向我祝寿，而我简直说不出话，只说出一句“多谢……”

自古，一个人生下来，到一百天，过百岁；满一周岁就过周岁；之后一年一度地过生日，到了花甲就要摆花甲寿筵。

总之，生日对一个人来说，是一生中的喜庆日之一，是受到一家人、亲戚、朋友的祝福的日子。

然而，并不是人人都能如此的。拿我自己来说，尤其是在海外过亡命生活的时候，我几乎忘记了生日。那不过是在起护照时或在某些文件上记载时才想起生年月日而已。

主席却记着我的生日，还为我准备了这样的寿筵。

几年前，他在接见我时说："虽然已过了几天，让我祝贺你的七十寿辰。"并热烈地握了我的手。我想，就是他那温暖的爱又给我安排了今天这样的寿筵，我仿佛听见他亲切的"崔同志，祝贺你的生日"的语声回荡在整个屋子里，使我激动不已。

主席在自己的生日，不仅不让摆寿筵，还到农村、渔村或工厂区，同工人、农民谈笑着度过，并以此为乐。自从人类出现，过生日的历史是很长的，但领导者为一个普通人过生日的事是没有先例的。

席间，人们欢乐地谈笑着，举杯祝酒，我沉入回忆的海洋。在乡间院落点燃着艾绒，妈妈坐在那里捻苎麻线，我枕着她的腿问再过几天才是我的生日；看到阔人家的孩子穿着漂亮衣服，手里拿着糕，心里好羡慕，于是在不是生日的春天里，缠着妈妈给做生日糕；父亲在世时，我作为子息没能给他做过一次寿筵，这使我感到痛心。

我为了拂去这些私念，饮了一杯酒。细想着今天的寿筵的意义。

这寿筵不同于在从父母那里得到肉体生命的日子过的生

日，这意味着我投入祖国的怀抱、主席的怀抱得到新的生活的开端。

过去，我出生为亡国奴活到七十余岁，一辈子彷徨在泥泞之中，到了迟暮之年才投入主席的怀抱，获得可贵的新的生命，重新做人，这是多么意义深远，而且值得欣幸的事啊。

心脏在搏动，这正是主席赐与我的新的生命在跳动。

“我获得了再生的生命”

1986年9月18日（阴历八月十五），星期日，这天是中秋节，平壤市内和市郊各处人流不息。他们都是去省墓的。

阴历八月十五，用新打下的大米做松饼去到祖先的坟茔祭典、除草、省墓，这是自古相传的传统的习俗，所以这天大路、小道、山野尽是人。

在这北方，寒食和中秋，国家为省墓的人谋方便，特地准备了专用火车、公共汽车和轿车，我们民族特有的崇拜祖先的习俗照旧沿袭下来。

我和妻子也跟着人流去省墓。

爱国烈士陵园竣工时，我倒是去看了父亲的墓，可是那时是参加正式仪式，我不能以个人资格，行个别之礼。

我们乘的车沿着熟悉的平壤——顺安大路急驰，我在车里一直沉思着。

妻子的心情好象是和我一样的，她轻声对我说，看你今天的脸色好象很愉快。我点头说：“今天，走这条路，不只是为父亲祭奠哩。”

是的，我是满怀着幸福和喜悦走这条路的。

我要去告诉父亲，主席对我的莫大信任和爱护。

在个把月前，主席在接见我时，说他在视察新修的爱国烈士陵园时，在先父的墓碑前停了一会脚步，并叫我在中秋那天一定去省墓才好。

后来，有关人员告诉我，那时主席回忆了这样的往事：

“……当我被监禁在吉林监狱时，中国警察把小棍夹在我指缝里拧着进行刑讯，这时崔东昨先生透过间壁的窗口向我探视了一下。

“奇怪的是，他看了我一下之后，中国警察停止了对我的刑讯。

“我猜想，崔东昨先生那时可能对中国警察说，金成柱不是共产主义者，而是民族主义者。”

有一次，主席接见我时，也曾回顾在“华成义塾”学习时的情况，说当时崔东昨先生并不阻止年轻人弄进步书籍来读。

主席对已过了半个世纪以上的时间的往事，还记忆犹新地一一回顾着。对他那深沉的情谊，天地间的神灵也会感服，我两眼不由自主地湿润起来。

不觉间，车子驶到爱国烈士陵园门口。那里已经聚集了很多人。如果是过去，我会踉踉跄跄地跑到父亲的墓前下跪，痛心地反省自己，求饶于他的。可是现在的心境和那时完全不同。

我慢慢走下车，怀着肃穆的心情，环顾了一下爱国烈士陵园。远处或近处写着熟人的名字的墓碑映入眼帘。

妻子已在父亲的墓前摆上了清水。我同妻子一道在墓前默祷。然后，我想象着父亲生前的音容，低声叫了一声“父亲”，

好象会听到他的答应声。我在心里告诉了最会使他高兴的两件事。其一，按照他生前的期望，虽嫌晚些，但儿子德新总算投入了祖国的怀抱、主席的怀抱；其二，敬爱的主席授与了我“同志”这个可贵的称呼，获得了无上的荣誉。接着我哽咽着悄声说：

“……父亲，我昨天过了回到祖国后的第一个生日。我出生人世已有七十四年，可是我在主席的怀抱、祖国的怀抱获得再生，重新做人了。父亲，愿您欣慰……”

四周静下来，好象从近处传来父亲隐约的语声：

“原来如此，既感恩，就要悟本，竭力图报，不然那感动之泪也不复存在。切切坚守大道之信，付诸于心身。

“愿你代我以忠报国。”

“……一定永远铭记父亲的教诲。”

我肃然抬起头，那湛蓝的祖国天穹显得格外明净。

三 枯木开花

被选为议员

在我定居共和国的那年10月，祖国正处在将要举行最高人民会议议员选举的前夕，举国上下一片沸腾景象。

每天每日，报纸、广播、电视进行的有关选举的宣传和在南方、国外司空见惯的竞选号外完全不同，他们提出以高度的政治热情和劳动成就迎接选举。这对我来说，完全是新事物，使我异常兴奋。

我根本没有想到我会参加这样的选举。这也难怪，直到那时，我所熟悉的只是西方社会的选举制度，对共和国的选举制度认识很不够。

在西方社会，特别是在美国，要在那里定居五年以上才能获得国籍。而获得国籍也不一定能获得选举权和被选举权。各州的情况不同，有的州可以获得选举权，而有的州连选举权也不能得到。从成为公民的时刻就具有选举权和被选举权，这在我去过的西方任何一个国家都是根本没有的事。正因为如此，我把选举一向看做人家的闹剧，尤其是，南方的舞弊选举实在令人作呕，我一向采取与我无关的态度。

可是，我投入祖国怀抱，摈弃那讨厌的美国国籍还不到个把月，就获得了堂堂的公民权，就要参加共和国最高权力

机关的选举，心里真是感怀万千。特别是，我被选为最高人民会议议员，那真是不敢想的事。

后来我听说了这样一件事。那年10月29日的《劳动新闻》上发表最高人民会议议员候选人名单。在海外的我的许多知己朋友看到我的名字也登在那里，以为可能有同姓同名的人，半信半疑。这当然是难怪的，实际上连我自己都是万万没想到的。

在发表最高人民会议议员候选人名单的前几天，有过这

崔德新先生同儿童们一道高呼金日成主席万岁。

样的事。我回到祖国后因为养成了新的习惯，早晨在院子里散着步。正是秋天，满院红叶迎着朝霞，越发显得艳美，空气清新，精神爽快。突然看到小山包那边的草地上有一对山鸡落在那里嬉戏。这里的山鸡是不怕人的。我悄悄地挪着步走近山鸡。这时，妻子急步向我走来，并把刚刚接到的选举委员会的通知递过来，说是荐我做最高人民会议议员候选人，这太出乎意外了，实在不敢相信。甚至想到，会不会是因为有同姓同名的，送错了人？

然而，这却是事实。打开封套一看，那里清楚地写着，我的故乡第183选区把我荐为最高人民会议议员候选人。当天下午，中央的一位干部来告诉我说，在共和国，各选区选民把能够成为人民公仆的人荐为议员候选人，然后通知本人，再次向我说明了上述的事项，并向我表示祝贺。我真象在做梦一样。

我这个人过去不曾为祖国的建设砌过一块砖就不去提吧，反而抱着偏见，在旁边彷徨，长期背对着祖国，对这样的我，这种信任和光荣实在太过分了。

祖国对我的信任越大，我对主席伟大的胸怀越发佩服得五体投地。他那宽宏、崇高、温暖的怀抱，令人不禁感激涕零。

我参加选举时受到的震惊更是难以用语言形容的。特别使我感动的是全体人民一心一意地拥戴金日成主席和亲爱的金正日书记。全国的所有选区一致推戴他们两位为最高人民会议议员候选人，这反映了全体人民对他们的景仰之情。

可是，他们是那样的谦虚，说我国的选举法规定一个候选人只能在一个选区选举，因此，他们同其他候选人一样指

定在一个选区，而且在选举那天，和人民一道参加选举。我面对这崇高、圣洁的风尚，只有低首钦佩。

推戴和谦让，这是只能在我国看到的选举风尚。在西方社会,一提选举,就要联想到竞选，虽然把它说成是民主方式，但实际上是用所谓“自由竞争”来捏造和歪曲民意的。

在我国实行的选举，不是靠权势和金钱来捏造的，而是基于一心拥戴和信赖主席的民意的真实反映。

在最高人民会议议员选举期间，其次使我深受感动的是，迎接选举的人民发挥的高度的政治热情。越临近选举日，他们的热情越高昂。每日每时传来的新闻都是人民为选举而行的爱国美举。

其中表现最突出的是把主席和金正日同志推戴为议员候选人的选区的选民的忠诚和热情。推戴主席为议员候选人的大安选区的大安重型机器厂发电设备车间做出了榜样，把一天工作量超额完成到百分之一百八十。

人民一致为选举发挥的热情，那是政权的主人所发挥的主人翁精神。他们不象在美国或南方社会那样，是单纯的“为了选举的选民”，而是做国家的支柱的选民，并以此为骄傲。我国的选举与慑于强权和金钱的压力胡乱投票的西方社会的选举本质上的差别就在这一点上，对此，我不能不心潮起伏。

举行选举那天的情景也使我深受感动。我在海外时，虽然听说过，在共和国举行选举的日子就象节日一样，但我直接体验这还是头一次。

我是在平壤的第43号选区参加选举的。这个选区推选姜顺姬（五十岁）为最高人民会议议员候选人。她出生在爱国烈士家庭，早年毕业于万景台革命学院，后来，到外国留学专

攻纺织工业，是在国家的重要岗位献身奋斗的人民的忠仆。据说，在我国有不少这样的女议员。那天，我是和妻子一道去选举场的。选举场装点的和节日一样，人们也都穿上了节日盛装。

选举定在上午九点开始，可是选举场上早有很多人聚在那里，挺热闹。选举场的院子变成了舞场。大家听着小锣、长鼓、大鼓的节拍来了兴头，愉快地跳着舞，跳跳歇歇地真是兴高采烈。

过一会儿，学生祝贺队来演出，学生们演完节目，又开始跳舞。选民们依次排队投票，舞场越来越热闹。

我为给人民的议员投了赞成票心情激动，为生来头一次尽了公民的义务，行使了公民的权利而自豪，心潮起伏不止。我不由自主地耸着肩跳进舞场。可能是认出了我，响起了鼓掌声，把鼓敲得也更起劲了。越这样，我越高兴，拉着同胞弟兄们的手，也不管拍子不拍子的，高兴地跳着舞着。真象在“天国”的花果山载歌载舞的仙境，我心里感到热乎乎的。

生来头一次跳舞，这是成为真正的祖国的公民的骄傲和喜悦及对主席赐予我新生命的恩情表示的沸腾的激情的喷发。

回到家里，妻子说，她看到我跳舞，不觉眼眶湿润，几次揩了眼泪。对妻子的这种心境，我是十分理解的。

在南方社会，要说选举，当然要在警察、情报机关的森严的监视中进行，而且权势、金钱舞弊盛行，是一场狗咬狗的闹剧，看惯了那种选举的我，真想向全世界大声呼喊：共和国的选举才是世界上最高尚、最廉洁的选举！

选举结果发表了：全体选民百分之百参加选举，对所有候选人百分之百投了赞成票。

这样光辉的选举结果，是我国人民要把主席建立的人民政权牢牢地建设成永远稳固的政权，谋求祖国和民族无限繁荣的一致的意志的反映。

我获得了最高人民会议议员这个最高荣誉，该拿什么来报答金日成主席这天大的恩情和选举者的信赖呀！

中国古时有结草报恩之说，可是，主席对我的无限的信任和山高海深的恩惠怎能用结草报恩这类话来回答呢！口盟不如心盟，有言无行不如无言有行，我为报答主席对我的没齿难忘的恩德，就是粉身碎骨也在所不辞。

民意的真正价值

我在南方时，认为选举是不值一提的把戏，没有去参加，在海外时，即使想参加选举，也处在连选举场的门前都不能去的处境。

我在共和国住下来，生来头一次参加选举，感受是很多的，其中我想再谈一谈的问题就是选民百分之百参加选举，百分之百投赞成票这样的选举成就。

我再次提起这个问题，是因为如果是在南方或美国，这会成为人们论是论非，和引起怀疑的问题。说句坦白的话，过去我也有点半信半疑的。这种观点是基于凡是选举都有竞争，必有而且应该有反对的这种标榜自由民主的西方式看法的。从这种观点出发，对共和国的选举论是论非，那好比是斜眼人指着人家笔直的房柱大叫歪了。

我在上面也提到的，选民百分之百参加选举，百分之百

投赞成票，这样的例子在别的国家是没有的，是共和国特有的选举风尚。这说明，共和国全体公民的政治觉悟和政治热忱是非常高的，共和国的社会政治风尚是很高的。

首先，每个公民都具有国家和政权的主人的高度的觉悟和荣誉感，所以全体都去参加选举，而且国家为充分发扬他们的热情保障一切条件。换句话说，根据选民的居住情况，按人口比例，组织了选区和选举分区。在医院、疗养所、主要火车站设了流动选举箱，不论是在旅途中的人、疗养的人或住院的人，对所有选民保障一切便利条件。

拿候选人来说，选民们是确信他们的候选人都是可以代表他们管理国家大事的可信赖的爱国者，因此才一致投赞成票的。这里所说的"投票"和在资本主义社会把选票当做讨厌的东西丢掉的那种意思是完全不同的。在共和国"投票"意味着心怀精诚向国家献上一票。因此，选民们说"献出了赞成的一票"。这句话里包含着为拥戴主席，热爱祖国，为团结一心，竭尽忠诚，自己也献出了一份力量的意思，而没有互相竞争的意思。

这样，在共和国的选举中，谈不上什么是非问题或多数少数的问题，只能有民意的最高、最完全的发挥，全场一致通过。

这种选举，是主席实行的伟大的德化政治所带来的充满信赖的社会、民众成为国家的主人的社会才会有的最纯洁、高尚的选举，我要强调，这就是理想社会的主要标志之一。

对西方世界的被责难为不讲道理的选举，在这里是不能全述的，试举一两个事实为例证。

首先要指出的是，在西方社会，选举总统也好，国会议

员也好，都不能以人物为重。为什么呢，那是因为那里的选举是为金钱所摆布的。

在美国，要想争国会议员，起码要有十万至二十万元美金，即使要去争，如不是巨富就不能成为有竞争力的候选人。据说，1980年竞选时，里根为压倒同党的另一个候选人，花去一千五百万美金，为压过民主党候选人卡特，花去三千万美金。

南方社会也是同样的。据《东亚日报》记载，1981年竞选时，全斗焕花了数千亿圆选举资金，出马做国会议员候选人的人们在十八天里竟各挥霍了八亿至十亿圆的巨款。

可见，没有钱的就根本不要想去出马，假设去出马，就会经不住金钱竞争，落个倾家荡产、身败名裂的下场。

自然，这样的选举不会以人物为本，而是以金钱为本，靠金钱当选的人，是要为以金钱为他撑腰的人的利益服务的，而不会为国民大众的公共利益服务。

几年前，我在一个第三国逗留时，正赶上那里进行总统选举。我定为寓所的房主突然要带着家属去瑞士旅行。我问他为什么要去旅行，他说，总统候选人实在不合他的意。

情况既然如此，选举不可能正确地反映民意是不言而喻的。

再谈一点，就是竞选酿出的丑剧。

在西方社会，人们把竞选说得好象是民主选举的必要条件。他们想用它来掩盖他们的选举的不合理性，实际上起了反作用，反而弄得原形毕露。

竞选本是要双方把自己的政见摊出来，堂堂正正地接受选民的公正判决。可是现在这个名分完全变成了装璜。拿现

有的情况来讲，竞选就是一场不折不扣的闹剧。双方互相揭短加以抨击，甚至进行人身攻击。这样，双方都将丑态百出，原形毕露，打得满身创痍。

结果，这种竞选不只使双方名利俱伤，而且使大部分选民也变坏了。那是因为，竞选中自然有权势和金钱作祟，因此也就有以选民为对象的收买、欺诈、阴谋等种种作弊现象出现。所谓民意畅发也就是一枚空头支票罢了。

从上述的两项事例也就不难推想，说是在选举中获得了多数票，却并不能算代表民意。一般地说，少数服从多数这一民主原则，是以双方的各个成员都保持平衡、平等为前提的。因此，这种前提为金钱或权力被人为地破坏，而捏造出多数，那么这和靠民主获得的多数是毫无共同点的。

因此说，里根虽然以所谓"多数票"登上了总统宝座，但不能相信他是代表民意的。卢泰愚叫嚷，他是以百分之三十六的赞成当选为总统的，其实，那百分之三十六本身不但不能成为多数的民意，而且连那个数字本身都是用电脑捏造出来的，真是贻笑大方的事。

下面的例子说明民意的捏造者、民主的伪善者多么厚颜无耻。

我在当驻南越"大使"的时候，正值吴庭艳当总统，他把国会全部用自己的一派组成，然后说，民主必须有赞成和反对，并故意把国会座席分成两边。这种傀儡把戏在西方社会和南方是家常便饭，只是程度上有些差别罢了。

用一句话来说，标榜自由民主的西方式选举的不合理性在于它亵渎了神圣的选举权，抑制了真正民意的发扬。

俗话说，"金钱得势，真理缄默"，这就是西方社会的悲

剧所在。

夜越暗，珍珠越发光。对共和国怀着恶意的人，尽管在论是论非，那是企图以掌遮天的愚蠢的行为。

在共和国，选举是政权的主人——国民把爱国者、人民的忠仆推荐为议员，委托他们办好国家大事，这样尽他们作选民的良知的把忠诚之心汇合成一体的工作，正因为如此，在共和国，票箱里决不会有象西方或南方社会那样经权势或金钱污染过的选票。

今天，我在共和国亲眼看到和体验的选举制度、选举情况，即选民百分之百参加选举，百分之百投赞成票这个罕见的现实说明了民意的真正价值。

我满怀自豪地赞扬共和国的最神圣的、理想的选举方法，它是世界的榜样。

最大限度地反映了民意的共和国选举制度，是致力于争取建立民主政权的世界亿万进步人类的龟鉴，这是如同太阳从东方升起一样，理所当然的。

光 荣 之 日

1986年12月29日，是我终生难忘的光荣的日子。这一天，我作为议员出席了最高人民会议第八届第一次会议。

最高人民会议，是讨论推举国家主席，通过法令，确认国民经济计划等国家大事的共和国最高权力机关。最高人民会议第一次会议预定推戴主席。

想到我将去参加这样重大的会议，禁不住兴奋和激动。

在参加会议的前一天晚上，我怎么也不能入睡，心里反反复复地想着会议的意义，自己在会上应保持的态度以至姿态。妻子的心情也和我一样，想这，想那地过了半天，她打开衣橱，要为我挑去参加会议时穿的衣服。我对她那热烈、周到的用心很是感动。挑了半天，她给我挑了一套微微发蓝的藏青色的，她无疑是想让我显得年轻一些才挑了这种颜色的。

我象大年三十等天亮的小孩子似地静不下心，甚至几次走到院子里去张望天色。夜空繁星闪烁，好象约定明天天气晴朗。

天终于亮了，开会的日子到了。

会议场所——万寿台议事堂是无可比拟的雄伟的建筑。这座建筑的外壁、阳台、支柱都是经加工的天然石，配上了与建筑相和谐的雕刻装饰，更显出国家议事堂的庄重雄伟，建筑内部更是出色。举行会议的大会议室装点得典雅、庄严，而且座席安排得无论从哪个座位都可以望见主席台。

我环顾着这样出色的会议室，呆呆地站着。出乎意料，我的座位号码标着最前排第二个座席，这是能够在最近的距离仰望主席的位子呀！我感到很惶愧。

聚集在这里的人，都是为主席尽忠，为人民服务的忠臣、爱国者。他们当中有：在白头山密林和满洲旷野上消灭日本强盗的血战中，一片丹心拥戴金日成将军的身经百战的抗日老战士，有从主席光复祖国凯旋以来就遵循他的意志，为建国事业、祖国解放战争、建设社会主义乐园的工作做出贡献的英雄、革新者，还有著名的学者、科学技术工作者、文学艺术家等各阶层爱国忠臣。

聚在这里的这么多的议员，是过去饱受压迫和歧视的工

人、农民等劳动人民的儿女，是主席亲自培养的经国大材、骨干和栋梁，他们就象簇拥着太阳的繁星，拥戴主席的忠烈之队伍，是祖国的伟大形象、我们民族的骄傲。

可是，我却是区区小人，不能与他们相比啊。然而我作与之讨论国家大事的议员，和这些爱国忠臣并肩齐坐，真是即使身变一撮白骨，也不能忘掉这天大的恩赐。

不知怎样来比喻这会场之神圣、庄严才好。人们以奥林匹斯山的神殿为神圣之象征，可是那不过是十二位神推戴宙斯造化天下万物的神话而已。

那天召开最高人民会议的会场，是震撼天下的爱国忠义之龟鉴、人类的英才、卓越的伟人金日成主席继续被拥戴为国家和人民的领导的神圣而崇高的场所，岂能与宙斯的神殿相比！

那天，历史的重要时刻在一刻一刻地闪过，午后三点整，敬爱的金日成主席登上了全国人民的心集结的万寿台议事堂主席台。瞬间，“万岁”的欢呼声震撼了整个会场。

宣布会议开幕后，林春秋议员做了推举国家主席的演说。他在演说中，怀着在金日成主席的领导下，继续为完成主体事业前进的钢铁的意志和热烈心愿，郑重地提出了朝鲜劳动党中央委员会政治局关于推戴一心为祖国的自主独立和民族的昌盛献出一切的敬爱的金日成主席为国家主席的提议。

瞬间，场内爆发了雷鸣般的掌声，全场笼罩着异常激越的气氛。全场一致再次推戴伟大领袖金日成主席为国家主席。

与会者全体起立，高呼“伟大领袖金日成同志万岁！”向他表示最大的敬意。

喜悦和激动的气氛充满场内。这是我们对主席的绝对信赖和无限钦仰之情的表现，又是我们同胞要一心拥戴主席并

跟他到底的火热的意志的表现。

我也高举两臂，可着嗓子喊万岁，喊了又喊。我一辈子饱经风霜，感情枯竭，而在这一刻却禁不住感情冲动，心潮起伏。

主席的怀抱，是我的父亲平安的归宿，又象亲生父母的怀抱一般容下我这个满是缺陷的人，他不仅不咎既往，反而抚慰我说我在海外受了很大苦，用在革命队伍中生死与共的战友之间的称呼——同志来称呼我，主席给我擦亮了眼睛，让我站在祖国统一事业的重要岗位上，又让我成为同他坐在一起讨论国家大事的共和国议员，这莫大的恩情和爱，使我这头已大白的小臣象在父母面前一样流下了泪，是的，我也象我国人民在慈父领袖面前流下幸福之泪一样，感激涕零。

将伟大的领袖再次推戴为国家主席的这个庄严时刻，我不仅感受到无限的光荣和幸福，而且感到莫大的骄傲。

如有人问我这一辈子做了些什么，过去是无言以答的，但如今，我可以大声骄傲地说：

“我高举双手擎起了主体的太阳！

“在那林立的忠诚的手臂中也有我的双手！”

曾孤独悲酸地彷徨无告的我，到白发暮景之年，获得了平生难得的生的意义，哪里还有比这更大的光荣！

正因为获得了这样的光荣，更深切地感到余生是多么可贵。有道是，枯木开花，分外美丽。我的身躯已是枯木，但主席的信赖和爱是我的新生命之源，我要把余生以分和秒来计，每时每刻都要按照主席的教导，一片丹心，沿着爱国之路前进，让忠诚之心开出美丽的花朵。

我俯地发誓，一定使主席感到欣慰；合掌祈愿慈父领袖长寿不老。

四　二十世纪的神话

拯救了民族的传奇式英雄

时势造英雄，还是英雄造时势，对这个问题，人们从很早以前起就争论不休。

这两者可能有密切联系，但，我是很想主张英雄造时势。对于这一点，我想可以拿我们祖国的历史事实来作证。

我们祖国和民族从灭绝的危机中得救，我们民族得以转变成今天这样的有尊严的民族，并不是托什么“天佑神助”，更不是靠时代洪流中偶发的“横财”所取得的。

那是全靠卓绝的爱国者、传奇式英雄金日成主席的卓越智谋和领导所取得的。

回顾历史，我们民族在五千多年的悠久历史中，多次遭到外来势力的侵犯，经历过严酷的考验和难言的曲折。

但是，当时我们民族所受的侵略和苦难，还是在保有自己国家的情况下经受的。

然而，由于日本帝国主义的侵略，国家沦为殖民地之后，我们民族竟处于将要灭种绝迹的境地。

由于李朝封建士大夫的腐败与无能，国力凋蔽，我国变为各大国的角逐场。通过清日、俄日两次大战得势的日本帝国主义，到头来却侵占了我国，把我国变成了它的殖民地。

在这一段时间里，树起“斥洋斥倭，辅国安民”的大旗起义的东学军，惨遭镇压饮恨而灭；以恢复国权为宗旨，曾在各地风起云涌的义兵运动，也遭镇压，血染江山，含冤而终。

白日吞声江水逝
青天濡泪雨丝飞
从无忘却荣山路
化作啼鹃带血归

这是义兵部队指挥全海山义士在被日本帝国主义杀害的最后一刻，用血泪写下的一首诗。

反对日本帝国主义殖民统治而举行的全民性的三·一人民起义，遭到日本军警的镇压，以失败而告终；把自己的活动地点转移到国外的独立军和独立运动，历尽艰难，但最后还是支离破碎，无所作为。

随着日本帝国主义强化对我们民族的殖民统治，强占满洲，开始扩大侵略，我国民族运动内部就出现崔麟一派的“自治论”和李光洙的“民族改造论”等邪说，宣扬向日本妥协、投降。

不久，这些似是而非的“爱国者”们摇身一变，堕落成变节分子和叛国贼，用曾经高喊过“独立”和“爱国”的那一张嘴，念诵起“内鲜一体”、“同祖同根”来。

另外，还有些标榜决不失操守节的“隐居之士”，关门闭户，闷坐在自家里，长吁短叹，说：“历史已尽数(寿)”、“奥林匹斯的火已熄灭”、“民族之力，已筋疲力竭”等等，借以自慰。

反映伟大领袖金日成主席光复祖国的历史的凯旋门。

的确，对精神力不强的人来说，当时确是一片漆黑。

无依无靠的我们同胞，望着长空，渴求出现英雄拯救我们民族。

当时，天道教信徒们摆着一碗清水祷告的祷告文里甚至有如下的几句话：

“如今我们东洋人里，不会没有有志的卓绝人物，愿他早日从睡梦中醒来。至今还不见梦醒的人，真叫人惊惧不安。

“如有梦醒的人，愿你拿出全部精力，从酣睡中唤醒亿万

生灵。"

我们同胞的这种企望，终于实现了。犹如划破暗夜的一道闪光，年仅二十的青年将军金日成主席举起了抗日圣战的大旗。

他以日本帝国主义的一百万关东军为敌响起的枪声，给奄奄一息的亿万生灵带来了光明。从此，我们民族把自己的命运寄托于金日成主席，拥戴他为拯救民族的太阳跟随了他。

正如《海外朝鲜革命运动小史》的作者在自己的文章里写的，人们把金日成主席的名字曾叫瀚别儿(一星)，而后改成太阳(日成)，这一令人激动的事实里蕴含着全民族衷心崇敬他的一致心愿。

日本帝国主义妄图炫耀自己的武力，曾把抗日游击队比做"沧海一粟"。这也不足为怪，因为当时日本帝国主义居世界五大列强之一，气焰万丈，而小小游击队敢于同它针锋相对地交锋，以一般常识是连想都不敢想象的。

然而，最终被打败的，并非是游击队，而是日本帝国主义。难道这不是神话般的事情吗？

结果，我们民族从灭族的危机中得救，走上了创造新的民族史的发展道路。

金日成主席建树的传奇般的丰功伟绩何止这些呢。我是指六·二五战争(祖国解放战争)说这话的。

这是反对自诩为世界最强的美国侵略的、决定我们民族命运的一场严酷战争。

当时，在第二次世界大战中取胜的美国，嚣张一时，妄图称霸世界。他们把侵朝战争看做实现这个野心的前哨战，甚至纠集各个追随国的军队，企图一举消灭年青的共和国。

他们认为，只要他们投入以最现代武器装备的陆海空军，用不了几天就能完全侵占共和国。

当时，我们从日本帝国主义殖民羁绊下获得解放不久，共和国还处于摇篮期，而且把朝鲜人民革命军加强和发展成正规革命武力，也只有两年。因此，这支部队非但武装低劣，又很缺少现代战争经验。

正因为如此，有不少西方世界的人们把这一战争比做大炮与棍棒的交锋。很惭愧，我本人也曾是属于这一类人的。

然而，战争的进程，却完全推翻了人们的那种预测。美国打了三年苦战之后，不得不承认自己的失败，签订停战协定了。

这也是令人惊叹不已的二十世纪的神话。

人类历史上，有不少打退外来侵略救国救民的英雄，但迄今人们还没有见过象金日成主席那样在一个世代打退自诩为最强的两个帝国主义侵略的事例。

毋庸赘说，由于拥戴伟大的领导者金日成主席，我们民族才能够斥倭斥洋迎来了新时代。我一想到这一点，就禁不住心里涌现一股热流，激动不止。

凯　旋　门

不论是谁，只要他到平壤进行访问，就会参观设立在牡丹峰山麓的凯旋门。

凯旋门，是反映我们民族要永远接代称颂伟大领袖金日成主席建树的永不磨灭的业绩的一致意愿，为迎接他的七十寿

辰，在解放后他第一次做了凯旋演说的史意深远的广场上建立的。

过去，一提凯旋门，人们就不由自主地想起了巴黎的凯旋门。但是现在，不论从建设规模或者从建筑美学观点来看，它远远不及我们的凯旋门。

人们到此地参观，不禁肃然起敬，这并非因为其规模大、形式独创，而是因为它含有宝贵的内容。

凯旋门的上端雕有在进行抗日武装斗争的时期金日成主席做为根据地的白头山，中间镶有从他十几岁心怀光复祖国的雄心大志渡过鸭绿江的时候到凯旋归国这一段历史的年代“1925～1945”字样，上端北面壁面上刻有不朽的革命颂歌《金日成将军之歌》的第一节，南面壁面上刻有第二节。

长白山绵绵山岭沾满血印，
鸭绿江水曲曲弯弯飘着血痕，
今天自由朝鲜光荣花环上，
灿烂地放射着神圣光芒。
　　啊，英明的将军敬爱的金日成，
　　啊，伟大的将军我们的领袖金日成。

满洲原野茫茫风雪请你告诉我，
密密森林漫漫长夜请你告诉我，
不朽的游击战士他是谁？
卓越的爱国者他是谁？
　　啊，英明的将军敬爱的金日成，
　　啊，伟大的将军我们的领袖金日成。

这支歌，是长期以来把他拥戴为解放救星的我们民族的一致意愿凝结而成的一支颂歌。

人们说，历史是不会自然而然形成的。老实说，我国的现代历史，是靠金日成主席展开的浴血革命活动形成的。

我在旅居海外期间，通过访问祖国参观有关金日成主席抗日革命活动历史的各个战迹地和史迹地的过程，切实感受到的正是这一点。

从金日成主席的光荣灿烂的革命活动史实中，我所得到的感受是难以用笔舌道尽的。

我想在这里只记一两件我这个尽管披上人家的军服，还是要为反日独立做出贡献而东奔西走的人深受感动的事。

我想先提到的是，金日成主席走过空前绝后的长期艰苦的革命道路。

游击战一般地来说，正如第二次世界大战时期，欧洲的部分国家反对德军的侵略而开展游击活动一样，是作为正规军的辅助力量，在它的支援下进行的。

依靠游击战来进行的革命战争，也是正如中国所证实的，只有在自己广阔的领土上靠自己的人民开展游击战才能取得应有的成果。

然而，朝鲜的情况却恰恰相反，在既没有正规军的支援又没有可依靠的国家后方的情况下，金日成主席以妄图称霸东洋而张牙舞爪的强大的日本帝国主义为敌展开游击战，到处打败侵略军，取得了最后胜利。

金日成主席在年方二十的青年时代，就凭几支枪和自造的炸弹，高举斥倭旗帜，建立抗日游击队，进行了长达十五年之久的浴血奋战。

游击队要冒着敌人重重叠叠的刀枪，甩开尾追而来的敌人，打垮在前面挡路的敌人，打一场一场的血战；还要克服零下三十、四十度的酷寒，踏着没腰的积雪不分昼夜地行军；又要战胜接连几天粒米不沾的严重的粮食困难，所有这一切都是超越人们想象的。

尤其是，由于过左地进行反"民生团"斗争，革命队伍在经受着难以形容的考验的时候，金日成主席毅然烧掉"民生团嫌疑者"的"证据"文件救出了许多人。有一次，他仔细观察去筹粮的一个队员牵来的一头黄牛说，牛主分明是贫苦的老百姓，并指示立即牵牛去还给原主。我听着这些故事省悟到，这便是金日成主席伟大的人民性品德的所在，抗日游击队所以能够壮大成战无不胜的队伍绝非偶然。

其次，使我深受感动的，是金日成主席很早以前就提出民族主体路线并坚决加以贯彻执行的事实。

金日成主席坚信，只有建立自己强有力的民族主体力量，才能打败日本帝国主义，主动地迎来祖国光复。他为了在抗日的旗帜下，以在抗日战场经过锻炼的游击队员为核心，团结工人、农民、青年学生、知识分子、小资产阶级、有良心的民族资本家和宗教徒等各阶层的民族爱国力量，倾注了心血。

结果，我国的第一个反日民族统一战线组织"祖国光复会"建立起来，而且其基层组织广布于我国国内腹地的广大地区，朴寅镇先生等许多天道教徒也参加了祖国光复会组织。

这就意味着，基于金日成主席卓越的统一战线思想的民族大团结开始形成，保证抗日战争胜利和民族的繁荣昌盛的基础已经奠定。

这一伟大事业，是由于依靠了具有宽宏的怀抱和智谋的

伟人，才得以实现的。

我所佩服的另一件事实，是金日成主席一直以向朝鲜国内进军为目标进行抗日战争的。

这与当时几乎所有独立运动者都被日本帝国主义的声势所压萎缩不前的情况，形成了鲜明的对照。

日本帝国主义夸口说，国境警戒水泄不通，不容一只蚂蚁过境。老实说，突破这种森严的警戒网向国内进军，是拿一般的军事常识是很难理解的。但是，金日成主席不仅不断地威逼了敌人，而且挺进到国内，给祖国土地点燃了光复的火炬，那便是于1937年6月4日举行的普天堡进攻战。

当时是日月都变暗淡的暗无天日的时期。在日本帝国主义的残酷压榨下，我们民族呻吟在生死攸关的岔路口上。

正当这个时期，金日成主席率队攻打了日本帝国主义大肆吹嘘为“铜墙铁壁”的战略要地——普天堡，给朝鲜民族带来了解放的黎明，并鼓舞起人民的信心：朝鲜人民没有死，还活着；只要同日本帝国主义进行斗争，就一定取得胜利。

日本帝国主义虽封锁消息，但普天堡战斗胜利的消息还是广泛传到了国内外各地。

据金九先生的私人秘书安愚生写的回忆录，当时在上海的金九先生听到普天堡战斗消息，攥紧拳头捶着膝盖，赞叹：“这是民族的壮举，真了不起！”

《东亚日报》于1937年6月6日，《朝鲜日报》于6月8日分别特意作了如下的报道：《五百余人携机枪越境……放火烧掉面事务所，切断电话，所受损失未详》，《金日成共军里，有十名女党员。正采取对殉职警官的慰灵办法》，另外《东亚日报》于6月9日以《台风扫过的普天堡》为题对日本帝国主义的狼狈

相做了如下的报道：

“普天面事务所、邮电局、山林保护局……消防会馆等主要建筑，在一夜之间变成了灰烬。先到警察官驻在所去看，可怜得很，办公室被枪弹打穿，枪眼象蜂窝一样……面事务所的房址上，还在冒出一缕缕青烟，房柱和房梁已烧成黑木炭堆在那里，文件烧成灰烬，随风飞散。……”

的确，金日成主席领导的抗日圣战，给呻吟在水深火热之中的我们民族带来了希望和胜利信心。他的灵活无比的战略策略和战斗故事，象神话传说，广布于人民群众中间了。

人们传说：“金日成将军是天降的卓绝名将，随意造化天地”、“他随意在天空飞翔”、“能用枯树叶调兵”。他是兼备武术与法术，善施法术，随意缩地，升天入地，变身藏身的天下大名将。

还有，街头巷尾，人们传说各种说法，有的说，他是独立军的头面人物，有的说，他念过日本士官学校，有的说，他是古稀之年的已过七旬的白发老将军。这也难怪，人们认为如不是身经百战的老将军，绝不会运用这种神妙战法的。

当时，有的传说更离奇，说，日本陆军大臣跪伏在日本“天皇”面前请罪奏道：臣未得执行陛下要我生擒金日成的谕旨，该当死罪，而金日成将军一身法术，神妙至极，小人之辈无能为力，奏请陛下斟酌处之。

可见，我们民族从很早以前就把金日成主席当做为我们民族天降的传奇式英雄，一直衷心崇敬不止。

1945年11月，金日成主席在平安北道龙川郡人民自治委员会设宴欢迎他的宴会上说：

“老实说，一个活人是无法做到忽而隐身忽而出现，或者

缩地走路的。……如果说有'缩地术'的话，那必是人民群众的'缩地术'。不论是谁，他只要为人民群众献身奋斗，和他们取得密切联系，就能用这种'缩地术'。"

的确，金日成主席一直为人民奋斗，一直和人民打成一片，闯过漫长十五个年头的血战之路取胜，而我们民族衷心信靠他老人家，一心跟着他奋斗，终于迎来了光复的一天。

在金日成主席领导下光复祖国，他那史意深远的凯旋归国，使三千里江山为之振奋，激动与欢呼之波涛汹涌不止。1945年11月15日，在汉城出版的《解放日报》写道：

"……我们的青年英雄！我们在日本帝国主义的强暴压迫下，愤懑填膺，而一想到我们拥戴着这么一位民族英雄，心里油然涌现朝鲜民族的无限自豪，还涌现顶天的勇气，满怀信心，在今后的建国事业中排除万难，奋勇前进。

"8月15日，一声晴天霹雳！刚一斩断日本帝国主义的锁链，这位凯旋将军的雄姿……出现于重镇大都平壤，人们迎接他，感情激越，汹涌澎湃。"

威严屹立于祖国天空下的凯旋门，将永远称颂民族复生的恩人伟大领袖金日成主席之凯旋归国，与祖国的新历史一道永世不灭。

白宫的失算

我一想到"朝鲜战争"，禁不住苦笑。那是因为这次战争，可以比做一则寓言：贪吃的狸猫想偷吃蜂蜜，把头伸进蜂窝筒里，不料遭到一群蜜蜂的反击，把自己弄得千疮百孔。

我定居共和国之后，有一天去参观板门店，曾有过这样一件事：我在参观举行停战协定签订仪式的场所时，那里的讲解员向我说：

“那里就是先生曾经坐过的位子。”

我不由自主地停住了脚步。那是三十多年前，我活象一个“借来的大麦袋子”，默默地守着自己的位子，想起来都感到可耻。我抬眼望着我曾坐过的那个位子，眼前不禁浮现了1953年7月27日于板门店在多达十六种的停战协定文件上签字，承认战败的克拉克的苍白的面孔。他那副丑相，集中地说明了白宫的失算。

美国，历来就是以征服和掠夺弱小民族，喂肥了自己的国家。

特别是，美国在第二次世界大战大捞渔翁之利，成为帝国主义的寡头，露骨地显露了称霸世界的企图。他要实现这一妄想的第一个尝试，便是对共和国的武装侵犯。

早从一百多年前起，美国就开始侵略亚洲，它把我国看做是一个“蜜坛子”，终于恬不知耻地挑起侵略战争，他们妄图以速战速决推进战事，一举强占38线以北地区。

被誉为近代军事学鼻祖的普鲁士军事理论家克劳塞维茨在自己的著名著作《战争论》里写道，“战争非娱乐，也不是各随其愿的热望”。而美国统治阶级却为傲慢的随心所欲的热望冲昏头脑，竟挑起了侵朝战争。

美国在点燃战火时夸口说，他们的胜利指日可待，甚至吹嘘说，朝鲜人民军只要一见到美陆军士兵的军装，就会丢掉一半魂，不堪一击。我本人直至在美国念完陆军综合学校乘军用机飞向南朝鲜时为止，也曾经抱有同样的看法。

可是，实际情况怎样呢？开战后的第三天，由于抵不住人民军的反击，不得不丢下汉城向南溃退。

我在这里不可能一一列举反映美军大败之杰作——朝鲜战争的个个战事，我想挑几件给人留下深刻印象的事件来叙述。

六·二五的炮声一响，美国就把驻日本本土的美地面部队投入了朝鲜战场，以此为起点，美海军和空军就开始大举参战。当时的联合国军司令麦克阿瑟就向朝鲜战场投入了美第二十四师、二十五师和第一骑兵师等三个师的兵力。

史密斯中校指挥下的特殊部队做为先遣部队被派到朝鲜。他们的任务是，牵制南下的人民军部队，直到迪安少将指挥的美第二十四师赶到朝鲜参战为止。但他们同人民军刚一接火，就被打得落花流水。此后，迪安少将大发雷霆，罢免了溃逃到天安南方二十公里地点的第三十四团团长。迪安本人却作梦也没想到他自己后来就在这里做了俘虏。他在整个战争期间，过了战俘生活，战后回美国，后来他没等自己在朝鲜尝到的战争苦味变淡就咽了气。

美国藐视人民军为第三流军队，可是美国却被他们打得焦头烂额，落花流水。美国人费连伯克在他写的书里就此景况写道：

“史密斯机动部队在淫雨连绵的乌山的山涧溪谷发现顽强的敌军预感到不祥之兆的时候、当第五、第七海军陆战队发觉他们在冰天雪地里孤立无援地被围在由潭里的时候、或者李奇微将军向麦克阿瑟提出‘有了好战机，可不可以进攻？’这样含含糊糊的请示的时候，恐怕决定命运的瞬间、非生即死的人间戏剧已给美国铸成比起美国务会议上的冗长的辩论

和冠冕堂皇的声明以及封锁政策的一切措施更为深刻严重的惨败的历史。”

这是日后才揭发的事。据说，当时在迪安指挥的师服务的一个美军军官给美国的妻子写的一封信，日后被公开时，那里一字未改地引用了罗马帝国时，西兹远征亚洲打败对手后寄给本国的世界上最绝妙的那封短信的辞句。那封有名的短信，写道：

“来到了，看见了，打赢了。”

不管怎么说，西兹还是在战事结束后才写了这封信的，而这个傲气十足的美军连一次都没同对手较量过就写信说打赢了。

有的军官则把英国威尔逊提督所说的“不要说万一这个字眼，我们必将胜利。”这句话当做自己的口头禅，对朝鲜战争的前景曾抱绝对乐观的态度。

说起来，这也难怪那些个别的美军。美国为朝鲜战争投入了本国陆军的三分之一、空军的五分之一、太平洋舰队的大部分兵力和十五个仆从国军队及李承晚的“国军”等共达二百多万的大兵力，还大量投入了现代战争技术器材，对狭窄的朝鲜半岛来说，已达到极限点，美国原打算用这些人力和物力把北半部全境完全夷为平地。

然而，事与愿违，美国在自己的历史上第一次尝到吃败仗的苦味，落到日薄西山的处境。

在这次战争中，包括四十万五千多名美军在内的一百五十六万七千多有生力量被杀伤或俘虏，损失了包括一万二千多架飞机在内的大量军事器材。这几乎等于美国在第二次世界大战时期四年的太平洋战争中所受损失的二点三倍。

何止这些。

在这一期间，美国把联合国军司令换掉三次，把第八军司令更换四次，又把在过去的多次侵略战争中积累“胜利”的“经验”立了“功”的麦克阿瑟元帅、陆军上将李奇微、范佛里特、渥克、克拉克、迪安等臭名远扬的杀人将军都派往朝鲜战场，然而到头来他们都落得败军之将，自诩为世界最强的美军的威信，支离破碎，名声扫地。

结果，打着白旗在停战协定上签字的联合国军司令克拉克表白说：

“由于我执行政府的指示，成了历史上第一个在没有取得胜利的停战协定上签了字的美军司令，留了个不光彩的名声。”

英国杂志《经济学家》当时（一九五〇·十二·九）评论说：

“用精良的武器装备起来，技术装备又优越，并握有制空权和制海权的两大强国（美国、英国）的军队，竟在用轻武器装备的步兵部队面前退却了，这种情景无论在亚洲还是在欧洲，恐怕永不会忘却。”

那么，富有战争经验的美国，耗尽大量兵力、现代武器和军事器材，以人口只有一千二百万的共和国为对手进行战争，却吃了败仗，其原因何在呢？

这对当了多年军人的我也曾是个难解的谜。

我回到祖国后，才解开这个谜，得到了解答。

我想可以用一句话扼要地对此做解答。决定战争胜利的因素，是要打退外来侵略拯救民族命运的崇高爱国精神和忘我的卫国意志以及紧紧团结在金日成主席周围的全军、全民的战无不胜的力量，而不是军事技术上的优势。

老实说，只按军事学的逻辑来求解答，那么，得到的答

案，是人民军同美国的较量中，吃败仗的必是人民军。

普鲁士谚语说："要先看清对手的长剑和盾，再做道理。"其意不外是，告诫人们先了解对方的装备后，再交锋。而我想不如把那谚语改成"必须先弄清摆弄长剑和盾的人，同时了解使他们发挥无比强大力量的伟人，而后再作道理。"

我所说的伟人，就是迫使傲慢无礼的美国屈膝认输的金日成主席。

据说，在做战略上的暂时后撤时期，有过这样的事。

有一天，金日成主席在了解人民军队转移情况时，深夜在一条山路上遇见了一位赶牛车的健壮的老大爷。

他老人家问他，在这深夜里翻山越岭上哪儿去。老大爷回答说，他要向北去找金日成将军。于是他老人家再次问老大爷，去找金日成将军干什么？

老大爷一听这话脸上现出惊诧的神色，以坚决的口气回答说："去找金日成将军的这条路，就是我们打胜仗的路啊！我这个老骨头，别的不懂，这一点，可很清楚哩。"

在决定生与死的关键时刻，深印在赶牛车的一位普普通通的山乡老大爷心里的这一坚定不移的信条，便是全体人民怀抱的坚不可摧的信念，他们确信，只要衷心拥护金日成主席，跟着他前进，就能取得胜利。

当时，被捧为"东方的拿破仑" "能抵挡二十个师"的麦克阿瑟，为哄骗美军士兵，曾提高嗓门叫喊"你们将回到家乡去吃圣诞节的盛宴"，但是，这位堂堂的美国五星上将的吹嘘，同响着铃铛赶牛车的山乡老大爷所道出的信念之声相比，是显得多么软弱无力啊。

我每看到描写人民军在祖国解放战争时期英勇斗争的影

片，都无不深受感动，特别是，在看到故事片《月尾岛》中的年仅十七岁的名叫英玉的小女战士，拿自己的身躯接通被炸断的电话线壮烈牺牲的场景，感怀尤甚。她还有很多孩子气，哭着闹着好不容易才被允许入伍，而为可爱的祖国和敬仰的金日成主席，毫不犹豫地献出了自己的生命。

满腹傲气的美国人，当然想象不出这样巨大的力量！

一句话，美国所以失算，是由于他们未能认清继承了金日成主席在抗日革命斗争时期建树的革命传统的人民军和人民所具有的坚忍不拔的思想、精神、意志和高尚的爱国衷情。

凡是富于卫国衷情的军民的思想、精神、意志的力量，都胜过任何现代武器几百倍的。

还有这样一个故事。

正如故事片《革命家》里所描写的，当时前线高地上的部分指挥员，鉴于敌人增强兵力，要求增援。

但金日成主席没给他增援兵力，而悉心关怀战士们，增强了他们必胜的信念。这比几个师的兵力或装备强的多。他无微不至地关怀战士们，给守卫在前线高地上的战士们送去大豆，让战士们吃到热烘烘的米饭和豆芽汤。于是战士们都为金日成主席这一亲生父母般的关怀深受感动，为捍卫祖国的高地奋勇战斗。

数量上的兵力增援，难道能与这种力量相比吗？重视军民的思想精神之力，并使其大大发扬来争取胜利，这在金日成主席的军事战略中占有重要地位。

美国，恰恰是没认识到这一点。

麦克阿瑟被革职不久，我跟他会面谈话时，我对他说：

“你一味急着杀人，而没有把取胜的主要因素——空军与海军武力，用的得当。”

麦克阿瑟一听这话，毫无掩饰地回答说：

“对，你看得很正确。在我指挥美军的时候，美国大部分空军武力依然派驻在欧洲。如果把那些武力更多地投入朝鲜战场，那么战局会有好转……”

美国一直认为，他们吃败仗的原因，在于缺少训练有素的兵力和缺乏最新军事技术器材，这是他们的失策。而到如今，美国还没醒悟，没有从那种错误中吸取应有的教训。

最后，我想劝告白宫的统治阶级应该铭记刻在犹太人集中营纪念馆壁面上的桑替亚那的箴言：“不记前事者，必遭重蹈覆辙之祸”。

大军事战略之秘诀

前不久，有一位年青的记者来见我。谈话之间，他问我，金日成主席是一位伟大而卓越的军事战略家，你对这一点有何看法。

我想，因为我过去长期服务于军部，所以他才提出这一问题的。

因为这个问题太不简单，我左思右想，想了很久，最后用一句话来，做了简单的回答。

“金日成主席是古今内外、空前绝后的一位大军事战略家啊！他战胜了日本和美国那样的强大侵略势力，这是二十世纪的神话嘛。”

记者手里拿着采访手册，抬眼茫然地望了我一会儿，显然对我的回答表示不满意。

我是充分理解他的心情的。于是我暗示我的话并没有说完，便接下说：

“记者先生，……金日成主席的军事战略上的秘诀是任何人都猜不透的。

“日本也罢，美国也罢，不是都没有弄清金日成主席那深邃的军事战略和千变万化的战法，就那么屈膝认输了吗。除了金日成主席本人，再没有人会知道这个秘诀。”

记者点点头，表示同感。然而看他的神色，象是叫我说具体一点。

于是我举几个例子再加了一些说明。我觉得根据自己的想法，对往事做一些评价和解释并不难。

孙武在自己写的著名的兵书里写道：“知己知彼，百战百胜”，而我们金日成主席的军事战略比孙武说的更优越、神妙，他非但丝毫不差地洞察敌情，而且随心所欲地任意摆布敌人。

为光复祖国进行的抗日大战整个过程充分证实了这一点。

前面已经提过，他提出“武装要用武装来对付！”的口号，建立游击队，用夺取敌人的武器武装队员的方法，以正企图称霸世界的强国——日本帝国主义为敌展开斗争，这确实是史无前例的战略构思，同时也是超越想象的无比大胆的战略。

然而，更重要的是，他的这一构思，都基于他对胜利的坚定信心制订出来的。

金日成主席早以千里慧眼的科学洞察力，对日本帝国主义的一百万关东军了如指掌任意摆布，他的一切战斗行动，就意味着他的战略战术方针付诸于实践。

对于这一点，可举我曾经听说过的那有名的“日行千里战术”来作证。

1939年5月，在打过普天堡战斗两年后的一天，金日成主席率领主力部队挺进到白头山东南部高原地区的枕峰，在横贯白茂高原，向茂山地区进军时，不但没有在晚间，而且也没走险峻的山路，却在大白天沿着敌人新修的“甲茂警备公路”快速进军。他对敌情了如指掌，利用敌人的弱点，在敌人刚修成并打扫得干干净净只等举行开通典礼的公路上行军，神速挺进到茂山，歼灭了敌军。

总之，敌人虽占有数量上、技术上的优势，却总免不了被动挨打，而游击队则越战越强。难怪人们指日军和伪满军说他们是给游击队供应武器的运输队。

尤其是，甩掉象牛虱般死追不舍的敌人，悄悄转移到深邃的密营里，从从容容地进行几个星期甚至几个月的军政学习和军政训练，从政治思想上和军事技术上锻炼和培养了游击队员，这充分显示了金日成主席作为卓越军事战略家的崇高风貌。

对于反击美国武力进犯的祖国解放战争，也可以这么说。

立地挫败敌人的突然进攻即刻转入反攻的人民军，在战争开始后的第三天就解放了汉城，紧接着包围大田，给了傲慢的美军以致命一击。这是值得大书特书的大事件。

大田，那是溃逃的敌人宣布为“临时首都”，并把大量的兵力集结那里的。尤其称为“常胜师”的美第二十四师和美军的大部分火力都集中在这里。敌人为了死守大田，利用锦江和小白山脉的天然障壁，筑起坚固的支撑点，夸口说，这是“不退之线”、“最终防线”。

可是，大田早已被箍在人民军的包围圈里了。

由于这一情况，当我从美国乘飞机回来时，未能在大田着陆，掉头飞回大邱的。一直自诩为世界最强的美军成了瓮中之鳖，第二十四师师长迪安，被年青的人民军战士活捉做了俘虏。

自诩强大的美军，毕竟未能逃出金日成主席的手掌心。

1951年夏，敌人发动的“夏季攻势”，也落得同样的结局。

当时，正在三十八度线一带展开激战。美国总统杜鲁门革掉麦克阿瑟的联合国军司令之职，派李奇微去接替。接着，白宫、五角大楼、联合国军司令部和前线美军司令部的美军头头们便在绞尽脑汁谋划发动“夏季攻势”。

金日成主席就在这个时候召开作战会议，问人们说，敌人的主攻方向将指向哪里，是前线西部还是前线东部？接着，他用红蓝铅笔指了指前线东部的平均有海拔一千二百米高的高山地区说，敌人正在企图从这里来攻我们。

果然不出所料，敌人正在妄图派大部队从东海岸的元山、通川地区登陆，与地面部队汇合占领具有很大战略意义的东部和中部山岳地区，把前线继续向北推进。

敌人的阴谋早被金日成主席识破，他们被掌握在他的手里，因而他们所发动的攻势，只能变成“死亡的攻势”，敌军士兵的死尸填满了一二一一高地的条条峡谷深沟。

我读过的一本回忆录里叙述有如下的故事。1950年10月，人民军在做战略性的暂时撤退时期，有一位外国记者到慈江道的某一野战指挥所拜会金日成主席。可是，到了清晨，刚刚还在屋里的金日成主席忽然不见了，大家都感到很诧异，不知是怎么回事。不久，副官发现屋里他的猎枪不见了，心里

有了底，便提醒记者说，他可能到野外打猎去了。

记者一听这话，摊开双臂摇摇头，表示不可理解，可是他忽然端正姿势叫一声“不，朝鲜胜利了”，然后在手册里记下了什么。

他的推测是正确的。

正在这个时候，金日成主席在河边举起猎枪瞄准野鸭，他眼望着忽东忽西地游来游去的野鸭群，心里在琢磨着白宫派来的美第十军将投到何处？是前线东部，还是前线西部，他这么思考一会儿，忽然决断地说，不，第十军肯定是投到前线中部的，然后立起了身。

金日成主席的判断完全正确，他根据这一判断，在前线东部组成了一道强有力的第二战线。情况越紧急、严重，他越泰然自若、从容不迫地进行思考，洞悉天下大小事，主动应付。他的这种智谋，的确是超越人们想象的。

当时，有一个日本的军事评论家写道：

“在某种意义上说，撤退，意味着某种溃逃、最大的耻辱和死亡。然而，目前北韩军在做的撤退，含有与前述撤退完全不同的概念。

“因为他们的这次撤退，是军民一心团结，按照一个人的口令行动的。按其固有的意义来讲，这不能说是撤退。至今的世界战争史上，还没有出现过把军民加以组织化进行撤退的前例。这是暗示着不久将开展新的总反攻的战略。这是可以比做将打开水量充足的水库的水口的战略，是旨在大量积蓄力量的北韩特殊的撤退。究竟是由哪一位名将制订了这种计划的呢？那人就是早以军事战略家驰名于世的金日成。他在二十岁的时期宣布抗日大战，到了三十岁的时期，竟运用

这种独到而大胆的妙计。美国必须对此引起应有的注意。”

老实说，暂时的战略撤退，是基于金日成主席为准备新的总反攻所构思的独特战略。

在抗日革命斗争时期，敌人布下天罗地网，疯狂肆虐的时候，金日成主席若无其事，组织游击队进行军政学习，同样，在战火纷飞的严峻时刻，还在牡丹峰地下剧场举办军务人员文艺会演、首都恢复建设规划展览会；到外国留学的学生们回国要求开赴前线时，他把他们又派往外国深造；把在前线的大学生和教员调回学校，让他们继续学习；开办战争史上没有前例的“前线休养所”，等等，除了能够任意摆布敌人、确信战争胜利的金日成主席，是任何一个人都办不到的。

我不敢说，用“秘诀”或谜来说明金日成主席的大军事战略是否恰当，我说他的战略是一个“秘诀”，意思是指他的军事战略是基于最高水平的科学洞察力制定的，所以能够制胜在数量上、技术上占优势的敌人，使其手足无措。

金日成主席的只能以天宇之高相比的神奇的主体战略战术，用美国那种浅薄透顶的实用主义头脑是无法理解的。

就广为知晓的“普韦布洛”号事件而言，也可以这么说。当时的美国总统约翰逊妄图把被我方截获的“普韦布洛”号和乘务员要回去，一面动员大量兵力集结于我国附近，扬言要进行报复，另一方面，为了探悉金日成主席对这件事所抱的意图，竟动员世界最大的情报分析机构“土地公司”的得力人员，埋头于二十台“电子计算机”上日夜忙碌着。但是，到头毫无结果，没有得到任何解答。

美国正在煽起一场大风波时，金日成主席却到某水泥厂去视察了大型烧成炉建设工地，又去视察台城水库，了解当

年的备耕情况。

登在日本杂志《潮》上的一篇文章《金日成——他为革命和建国献出的半生》，给人以耐人寻味的暗示。

这是美国亚洲问题研究所首席研究员马尔科姆·考拉得给专栏《七十年的领导思想》投的稿。他在文章的第一个小标题《电子计算机毫无用处》里写道：

"胡志明的意图，用电子计算机可以分析出来。但由于缺乏资料，他的战术无法探悉。然而，要探悉亚洲另一小国——北朝鲜的领导人金日成的意图和战术，电子计算机是无能为力的。……

"尽管'土地公司'的头头们十分焦急，弄得忐忑不安，结局是大名鼎鼎的美国被亚洲的一个小国穿上了鼻孔，未敢采取任何措施，垂手败了阵。"

"'普韦布洛'号被截获，等于我们被人重重捅了一下虚弱点。我们至今还弄不明白，北朝鲜怎么竟敢采取那种行动。"

如上所述，金日成主席的军事战略之神奇与奥妙，的确不可测，可以说无始无终，任你用今世上的任何仪器和手段，都无法探悉和预测。

在这种意义上说，金日成主席的战法居于与历史上广为知晓的《孙武兵法》、贝格替的《罗马兵法》或《拿破伦战法》等完全不同的地位，不可相提并论。

最后我对记者说：

"金日成主席是为了拯救我们倍达民族（朝鲜族的别称——译者注），天降的伟人。我想再强调一遍，他那军事战略的高度只能以天宇做比喻。他那军事战略的无止境的神妙性就在于此，这是无人所能及的。"

新历史的开端

金日成主席战胜日、美两个帝国主义侵略势力，为朝鲜民族和人类历史做出了应用金字谱写的巨大贡献。

首先，金日成主席很早以前就建立抗日游击队，以大言不惭地要称霸亚洲的“无敌皇军”为敌展开浴血斗争，为光复祖国、解放民族的伟大事业，为我们民族史的发展做出了具有历史意义的贡献。这样，他使由于日本帝国主义的殖民统治而罩在阴影之下的我们民族长达五千年的历史，重见了阳光。

毋庸赘言，一个民族的历史惨遭外来侵略者的蹂躏，意味着民族命脉之停顿，如若这种状况持续下去，就会招致一个民族的灭亡。这正是日本帝国主义的企图所在。

金日成主席从这一危机中拯救了我们民族和民族历史。

濒于灭亡的民族历史重振起来，意味着民族生命之再生和复活，也意味着欣欣向荣的光荣未来有了保证。

应该特别指出，金日成主席不但使我们民族之命脉延续下来，而且开拓了新的民族历史，从而树立了保证民族中兴的光辉里程碑。

我们民族把五千年的民族历史引以自豪。但正如版图之大小与人口之多寡不能决定该民族之尊严和伟大，同样民族的悠久历史，自然也不能成为衡量一个民族威望的标志。

我们民族在近代经受了种种灾难，最后国家沦为殖民地，这给我国人民带来了应该刻骨铭心的教训。

一句话，当时我们很缺乏自主精神。

正因为如此，金日成主席要光复祖国的理念，不只是要光复祖国的单纯的思想，而从开初起他的理念中就含有要根据自主性建设新祖国，创造民族的新历史这一思想。

这也就是他早期就创立主体思想，高举自主的旗帜的思想之源。

基于自主性的民族的新历史的开端，意味着我们的民族史离不开金日成主席的名字。

其次，金日成主席展开的抗日大战，是历史上最初的解放战争，所以在国际上产生了很大的影响。

1968年，在古巴举行的哈瓦那文化大会上把金日成主席组织领导的抗日武装斗争经验正式通过做为大会文件，并决定把它采纳做为亚、非、拉三大洲人民争取反帝自主而展开的殖民地民族解放斗争的战略策略指针。这一事实，就充分证明了这一点。

就反对美国武装侵犯的祖国解放战争而言，也可以做出如下结论。

在金日成主席的英明领导下，我国人民击退美国的武装侵略，捍卫了共和国，并向全世界显示了紧紧团结在金日成主席周围的我国人民的威力。

美国曾妄图依靠他们超等的技术优势一举扼杀年轻的共和国，但他们终究在钢铁般团结在金日成主席周围的我国人民军和人民面前屈膝认输了。

我国人民在祖国解放战争中取得的历史性胜利，彻底粉碎了自诩世界最强的美国“强大”的神话，迫使他们开始走下坡路。

第二次世界大战后，美国成为帝国主义的头目，妄图称霸世界，把自己的侵略魔爪伸向世界各地。它对共和国的武装进攻，就是要为实现自己称霸世界的野心，打开一个突破口。

然而，事与愿违，美国遭到了可耻的惨败，完全暴露了自己的脆弱性。这说明，美国为首的帝国主义势力任意征服和统治弱小国家的时期，一去不复返了。

结果，世界上的许多弱小民族，都有了坚定的信心，确信美国并不是一个无敌的强国，只要紧密团结，坚决进行斗争，就能战胜美国。对于这一点，朝鲜战争后在世界范围熊熊燃起的反帝民族解放运动的火焰充分做了证明。

同时，我国人民在祖国解放战争中取得胜利，粉碎了美国要挑起新的世界大战的计划，为捍卫世界的安全与和平做出了巨大的贡献。

美国妄图以朝鲜为跳板，威胁社会主义国家，扩大侵略战争火焰挑起新的世界大战，以期实现自己的侵略阴谋。于是他们认为，当时苏联还没有医治好第二次世界大战时期蒙受的巨大创伤，东欧各国和中国还处于革命摇篮期，这是不应错过的好机会。

这确实是人类所面临的新的灾难。

然而，在金日成主席的英明领导下，我国人民坚守社会主义东方阵地，同时为保卫兄弟的社会主义国家的安全，维护世界和平，做出了巨大贡献。

正因为如此，全世界爱好和平人民和进步人民，称颂敬爱的金日成主席为“百战百胜的钢铁统帅”、“伟大的军事战略家”、“反帝斗争胜利的象征”，并把拥戴着金日成主席的我国

人民誉为“英雄的人民”，表示尊敬。

金日成主席的确是卓绝的伟人，他从外来侵略者的侵略中拯救了我国人民，捍卫了祖国，开辟了使弱小民族和弱小国家的被压迫人民做自己命运的主人的新的历史时代。

五　治世大本

民族爱国主义思想的精华

我的心目中，金日成主席是一位从日、美帝国主义的侵略中拯救了我们民族的传奇式的伟大的军事战略家，是以卓越的思想引导国家和民族走向光荣大道的伟大的思想理论家和伟大的政治家。

主席的政治理论是以他创立的卓越的大哲学理念——主体思想为基础的，这是人们广为知晓的。我不是哲学家，对这一门科学造诣不深，所以我对主体思想的深刻哲理还掌握得很肤浅，不过是一个初学者。但是，我作为一个民族主义者，所以对主体思想产生共鸣并信奉它，首先是因为这个思想贯穿着热烈的民族爱国主义思想和透彻的民族自主思想。

人人都知道，主体思想主张，人是自己命运的主人，换句话说，自己命运的主人是"我"自己，开拓自己命运的力量也在于"我"自己。这就是主体思想的精髓。

这里指的"我"，不仅是指每个人而且包括我的民族、我的国家。主体就是"我"、"我们民族"、"我们国家"。所以每个人、每个民族、每个国家只有树立主体，才能作为自己命运的主人，开拓自己的命运。

树立主体，指体现思想上主体、政治上自主，经济上自

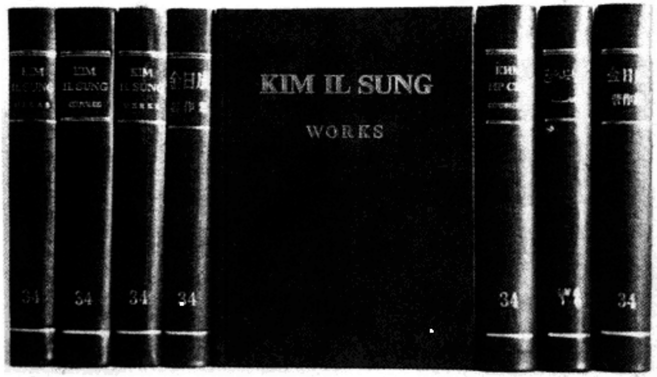

用各国文字翻译出版的《金日成著作集》。

立，国防上自卫的原则。这是历史上最正确地指明了民族的存在、国家的独立和发展的大经纶的卓越的指导思想。

民族主义的本义就是热爱民族，以民族的利益和兴盛发展为重的。只有树立主体，民族主义才能成为真正爱国的、爱民族的、充实的东西。

正如申采浩先生所强调，在被奴役的国家，民族主义的核心就是树立“我”，也就意味着独立、自主。

但这并不是因为人们希求它就能自然地得到实现的，这是古今的历史告诉我们的。前一个时期，民族主义者们感到苦恼并四处奔走的原因，实际上就在于没能树立主体。

主体的哲理才是在领导民族解放运动、争取国家的建设和独立、发展以及把人类引向美好未来的不朽的大经纶。共和国的光辉现实雄辩地证明了这一点。尤其使我感动的是，

金日成主席早在开辟光复祖国的血路的初期，就创立了伟大的主体思想，并把它作为革命胜利的旗帜。

三·一运动以后，到了本世纪20年代，日本帝国主义殖民统治更加狡猾、更加强暴，而民族解放运动则经历了深刻的混乱和阵痛。那是因为搞民族解放运动的人们，不想深入民众，唤醒他们，使他们团结起来进行斗争，而一味地各自搞党派、搞空谈和争夺领导权。无论是民族主义者或赶时髦的共产主义者都没能丢掉事大主义和党派斗争的恶习，妄图依赖外部势力。

在这一点上，我想到了很多问题。那是因为关于这类事情，我从父亲那里听到了很多，而我自己看到的和想到的也很多。

可以说，民族主义运动内部的脆弱性和混乱状态，是在三·一运动以后民族主义运动内部的分裂过程中表现出来的。民族主义可分为渐进主义和激进主义。渐进主义即民族主义右派，想避免和日本正面冲突，暂且迎合“文化政治”，把反日运动改变成“振兴教育”、“喜用国产品”等妥协性的运动。

另一方面，以上海的“临时政府”为中心，亡命中国、美国、沿海州等地的民族主义运动的上层分子，主张“独立运动路线”、“外交论”，分为“自治派”和“独立派”，互相闹对立，专事空谈，虚度岁月。上海“临时政府”在它成立以后的7年期间，有过12次的“内阁改组”，这正说明了这个期间的状况。

独立军和独立运动团体内部的对立和分裂是很严重的。青山里战斗后，转移到北满的独立军和从沿海州一带来的独立军团体之间有过武装冲突事件，南满一带的独立运动团体和独立军合并起来成立了统义府，而从中分立出来了义军府，

而后从统义府又分立了参议府和正义府，在北满成立了新民府，所有这些过程正说明了这个问题。

尤其是，民族主义运动的致命弱点是，脱离群众，想依靠外部势力甚至向巴黎媾和会议(1919)和华盛顿会议(1921)提出过独立请愿书，李承晚向美国要求过给予“委任统治”。

不管从主观上爱国热情多么高，民族主义运动存在着致命的弱点，这是由于它没有正确的指导思想。

早期共产主义运动的情况也一样。更令人痛心的是民族主义运动和早期共产主义运动之间存在着互相猜忌、敌视和对立的情绪。我在中国关内，痛苦地看到和体验过这种现象。在民族主义阵营内部，虽然程度上有所差别，但大都认为共产主义者都是些眼中没有祖国、没有民族、没有道义、没有人情的人。双方之间甚至发生过互相残杀的悲剧。

可悲的是，这些都是出之于互不信任和误解，从根本上来讲，双方都有本质上的缺点。

为了扭转局面，拯救民族，必须有指明民族解放和独立之正路的卓越的指导思想和杰出的领导。可以说，金日成主席的出现正是满足了民族的这一迫切要求。

他以天才的洞察力，看穿了民族解放运动内部的致命弱点，发现了新的革命真理，即主体思想的两个出发点。

不久前，我读过主席答日本政治理论杂志《世界》主编问一文中有关主体思想创立的过程。

主席在文中浅显易懂地说明了当时的情况，并详细说明了他成长的时期特别是他在学生时代看到的和感觉到的问题当中认为是错误的两个问题：一个是民族解放运动和早期共产主义运动内部派别斗争严重；另一个是上层脱离人民群众。

他接着说：

"……我们强调：人民群众是革命的主人，因此必须深人人民群众；不管人家承认不承认，只要自己负责、自主地推进本国革命，自然就会得到别国的同情、承认和帮助。可以说，这是我们的主体思想的出发点。"

越琢磨越使人感动的这一伟大的真理，是他十几岁的青年时代发现的。这不是在某一书斋里或大学讲堂里所探求到的，而是在亡国的悲运笼罩的环境中看到同胞在痛苦中呻吟的面貌，听到要求拯救民族的血的呐喊，亲身体验到的。

这反映了主席作为卓越的爱国者、拯救民族的卓越的伟人的伟大风貌。

如上所述，主体思想是基于应该而且能够靠我们民族自己的力量去开拓我们民族的命运这样一种热烈的爱国爱民族的思想和坚如盘石的民族自主精神。

我相信，主体思想的这种出发点的基础是民族自主思想。

主席发现的有关主体思想的出发点的真理，是通过实践得到验证的，而且正因为有了这一出发点，才有了主体思想和主体的革命路线。

他把朝鲜革命的性质规定为反帝反封建的民主革命，开展抗日武装斗争，光复了祖国；他给我们祖国和我们民族带来今天的光荣的历史过程，正是主体思想的胜利路程，是主体思想发展和丰富的过程。

我不能忘记，我访问祖国拜访主席时，他给我讲的话。其中，最使我感动的是关于自主性的问题。他强调说，民族的主权是跟任何东西都不能兑换的民族的生命，应该说没有自主性的民族已丧失了自己的存在价值，不过是行尸走肉而已。

他还一再教导说，不能搞事大主义，人云亦云，亦步亦趋，那样国家和民族就会灭亡。在他看来，主体就是我们国家，我们民族，我们革命，在他的所有讲话里始终贯穿着这一思想。所以，他提出的所有路线和政策，是主体思想——民族自主思想得到体现和具体化了的。我认为这就是他的政治经纶的大本，是自主、自立、自卫的我国的尊严和光荣的所在。

对人的最大的热爱

我作为天道教徒，珍视人并把人视为上帝，这是我的信条。我所以被主体思想吸引并信奉它，是因为这个思想就是热爱人的思想的顶峰。

一般地来说，对人的爱，根据对人的观点、立场，各有差别，表现形式也不一样。历史表明，根据把人放在什么样的位置，从哪个角度，哪个立场，怎样爱，就决定爱的程度和形式。

在人类历史上，出现过许多竭力歌颂对人的爱的哲学家、宗教徒、文豪、教育家。但是，对人的爱，往往停留在"爱"这个字眼上，并没能拯救过人，也不能拯救人。这分明是一个历史的悲剧。

但是，主体思想主张的对人的爱，与上述的那种爱是根本不同的。我在学习主体思想的过程中，感受最深的就是这一点。

人们都知道，主体思想是以人是一切的主人，人决定一切这样的哲学原理为基础的。

人是一切的主人，意味着人占据支配世界的地位；人决定一切，意味着人起着改造和变革世界的作用。主体思想基于这样的哲学原理，要求人们以人为中心来考虑一切问题，并为人服务。

我想在下面，就主体思想所包含的对人的特殊的爱，谈几点。

首先，主体思想把社会的存在——人放在最高的位置上。

我想，重视人的思想，过去也是很多的。把人视为万物之灵的儒教思想主张在一切生物中，人居上首；在欧洲产生的人本主义——人道主义主张人是世界的中心，是以主张人类共存共荣的万人平等的思想为核心的。

主体思想是和它根本不同的。主体思想把人的地位提高到最高的地位——世界的主人的地位。也就是说，人是支配世界的存在，而不是受世界支配的存在。

主体思想阐明，人所以能够支配世界，是因为人是唯一具有自主性的存在。

我们天道教也要求人们把人视为上帝，但它并不是在从科学上阐明了人的属性的基础上提出的。

我认为，主体思想提出的世界上只有人具有自主性，因而人是支配世界的存在这一主张，说明了主体思想热爱人的程度。

其次，主体思想包含的对人的爱，是以对人的无限信任为基础的。可以说，没有信任的爱，不过是一个只有空架子的爱。人们常说，对子女的爱是无条件的，它的基础是对子女的信任，所以是高洁的。这就是与动物不同的对人的爱。

从这样的角度考虑，同情不幸的人，热爱所有的人之类

的爱，都不过是一种象彩虹一样绚烂一时而消失的、没留下任何痕迹的那种爱罢了。

我想，曾使我深受感动的舒伯茨的生平和活动就是一个例子。

生在德国的舒伯茨是一位笃实的基督教徒，是哲学家、医生、音乐家，是一位心怀热爱人的思想并把它付诸实现的实践家。他被人称颂为“非洲的十字架”、“救济人的巨星”。因为他为救被人遗弃的、受病魔折磨的非洲人，曾在热带密林里建立慈善医院，给蚊子和苍蝇咬成病的患者治病，发挥了忘我精神。但他对人的爱，却局限于一时、非洲的一个地区、个别的患者。

但主体思想对人的爱与此根本不同，主体思想认为人是世界上最有力的存在，也就是说，人是唯一的能改造和变革世界的创造性的存在。

天道教也有与此相类似的个别的思想，但它不是在科学地阐明人的作用问题的基础上提出的。可以看出，主体思想对人的爱是以对人的无穷力量的科学阐明为基础的。我想，主体思想对人的爱是一种具有无与伦比的份量和深度的爱。

与此同时，必须强调主体思想所包含的对人的爱，是全面保证人的未来的最广泛的、最高洁的爱。

主体思想的基本要求是一切以人为中心来考虑，为人服务。换句话说，使自然和社会的一切为实现人的自主的要求而服务，从而不断提高人作为世界的主人的地位和作用，最后到达理想社会，即天道教里说的地上天国。哪里还有比这更大、更广、更鼓舞人的爱呢？

这同那些因为“人是宝贵的，所以热爱他”这种一般的、客

观的、甚至是观望的对人的爱是不能相提并论的，而且与那种说教来世的“天堂”的爱也是根本不同的。

我确信，如果说火的发现把人从蒙昧引向了文明的话，那么主体思想的创立，可以说是人类发现了把人引进地上天国这个理想社会的应大书特书的伟大真理。

我作为天道教徒在这里还想说明一点。

在加拿大出版发行的《民族和我》这本书里，我已骄傲地说过，主体思想和天道教教理都是以唯人论为基础的理念；以人为中心的主体思想和那种“人乃天，事人如天”的天道教教理是相同的。

但对主体思想的理解越深，越觉得主体思想是达到了更高阶段的思想。也就是说，主体思想是把在天道教里是一个空白点的开拓人的命运的科学的思想、理论、方法集以大成的、在人类思想史上达到最高峰的最精湛的科学思想。

我确信，主体思想的伟大在于它基于前一个历史时代所没能提出的对人的卓越的观点，把对人的爱提高到最高峰。

这种对人的爱，是出之主席的伟大品德的，所以是特别崇高的。

有一次，奥地利的汉斯·克列卡茨基(教授、博士)访问日本时，有一位日本学者问他：“你是西欧人，曾经当过政府的一个部长，怎么信奉了主体思想呢？”他回答说：“你还是拜访一下金日成主席吧，那样的话，不管你是谁，不能不拜他为师的。”

确实是那样，只要在主席面前，你就想偎依他，跟着他走，会觉得前途广大，充满信心。他对人的爱，如同把宇宙抱在怀里。

因此可以说，他的治世大本是以他对人的伟大的爱为基础的。在这种意义上说，他的政治是热爱人的政治，是相信人的政治，是给人带来幸福的政治。共和国已建设成为地上天国这一事实很好地说明了这一点。

六　民族自主的气象

主体的信条

一个人搞事大主义就会变成傻瓜；一个民族搞事大主义就会亡国；一个党搞事大主义就会葬送革命。这是内外广为知晓的金日成主席的定论，真可谓是万古不灭的金言。

我想起了有一次在电视里看过一个童话电影，叫《长耳朵兔子》。有一天，长耳朵兔子在菜园给茄子秧浇水。这时，它不知听谁说什么熊大叔在河边竟钓出胳膊粗的大鱼来。于是这个长耳朵兔子就放下活到河边去钓鱼。钓鱼时又有谁路过这里，告诉它说，现在操场上正搞赛跑。于是这个善跑的兔子又放下钓鱼杆儿，跑到操场去参加马拉松比赛。比赛刚开始，兔子正在前面跑，这时又有谁告诉它说，在不远的山脚下发现了人参地。于是兔子又跑到那里去。当它跑到那里时，人参已经被挖得精光了。于是，精疲力尽的兔子又跑回操场，可是赛跑已结束了。兔子再跑回家里，没浇水的茄子秧已叫太阳晒得快要蔫死了。兔子这才恍然大悟，因为盲目地听从别人的话，结果百事无成。

不知道这个例子是否适中。这个故事给人以一个教训：人没有主见地只听从别人的话，就会弄得倾家荡产。

一个人会这样，一个民族也一样。如果一个民族仰赖别

人，盲目听从别人的话，由于满脑子对大国的屈从思想而崇拜大国，就会招致严重的后果，乃至亡国。

我国的历史经验很好地说明了这一点。我国曾是一个落后的封建国家，是夹在大国之间的一个半岛国。我国这种历史的和地理上的特点，使我国从很早以前就大搞了事大主义。

从李成桂掌权开始的李朝500年历史，事大主义和屈从思想更变本加厉了。国力的衰弱和亲清派、亲俄派、亲日派的出之于事大主义的争斗，使国家被日本帝国主义侵占，使民族沦为殖民者的奴隶。

更使人感到悲痛的是，连反日独立运动也陷入事大主义的泥坑里，不能自拔，丑态百出。

瞧不起自己，仰赖别人的民族事大主义所带来的是亡国和曲折多端的血迹斑斑的悲惨历史。

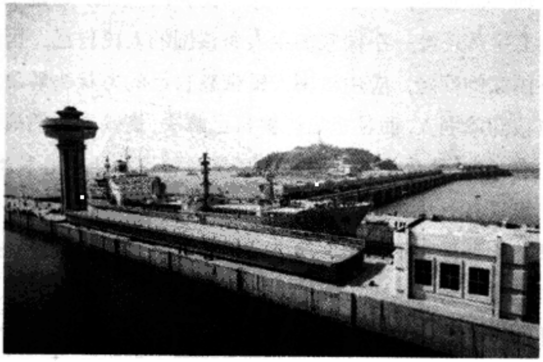

西海水闸——自立民族经济的硕果。

金日成主席正是根据对国家和民族所处的这种处境的科学洞察，早年创立了主体思想，并依靠民族主体的力量展开抗日武装斗争，拯救了民族。

古人说得好：强将手下无弱兵。同样，如果一个民族接受坚信并依靠民族的意志和战无不胜的力量来进行的领导，就能够战胜任何严峻的考验和艰难困苦。

主席以自己不屈的意志和卓越的领导证明了这一真理。他从参加革命的头一天起，就坚信民族和民众的意志及力量，深入民众，组织动员他们走向了胜利的大道。尤其是，他教育游击队员时，强调说，要搞朝鲜革命就要熟悉朝鲜，并要求他们学习我国的历史、地理和风俗。

英勇的抗日武装斗争迎来了祖国光复的灿烂的新晨。这就是主席关于民族主体的信条的胜利。正因为这样，解放后，在那样复杂的条件下，仍从头一天开始就毫不动摇地实行了民族主体的自主政治大纲。

他一向强调，自主性是国家和民族的生命，越是小国越要树立主体。每一个国家的主人是该国的人民自己，因而每一个国家的问题，应由该国人民依靠自己的力量去解决，而不应该仰赖别人，而且坚信能够自己解决。这就是他的信条。

有一次，他会见某一国家的总统时曾这样语重心长地说：我兜里只有三块糖，远处的哥哥兜里全是糖，但我兜里的三块糖要比哥哥兜里的糖好得多。因为我自己的糖，愿意什么时候吃就什么时候吃，而远处的哥哥兜里的糖，尽管那是亲哥哥的，总不能够做到愿意什么时候吃就什么时候吃。

他正是本着这种信条，始终一贯地实行了独立自主的政治。

主席提出的所有路线和政策贯穿着把我们国家、我们民族、我国人民视为主体的思想。他不允许存在任何不相信民族的力量、离开民族的利益和福利的那种政治行为。

有一次，我读主席著作时，特别注意到了内容深刻的一段。它的内容是这样的：有一次，主席视察人民军某部休养所时，看到那里挂的是西伯利亚草原风景画，便说，我们朝鲜人更喜欢我国锦绣江山，要多挂我国风景画。

主席在战后也给一部分人纠正了事大主义倾向，教导我国人民说，在思想工作中的主体是朝鲜革命。要盖一座房子，就要适合我国人民的生活条件，要做一件衣服就要符合我们民族的情趣和喜好，要说话或写文章就要善于用我们民族语言，而不要搀杂外语。

尤其使我感动的是，主席在社会主义国家相互关系中坚持的堂堂正正的、确定不移的自主立场。

事实上，西方社会和南朝鲜社会的不少人误认为社会主义国家的共产党、劳动党的关系是上下从属的关系。但主席的立场是坚定不移的。他认为，在社会主义国家中间，有大党和小党，但没有高一级的党和低一级的党；没有领导的党和被领导的党。

主席坚定不移的透彻的民族自主姿态，可以说是自主时代的一个光辉典范。

这是具有基于对祖国和民族的火热的爱和责任感以及对民族、民众的战无不胜的力量的坚信的伟大的胸怀才可能有的。

我国的统一问题无论如何要排除外来势力的干涉，要靠民族自己的力量自主地去解决；统一以后的国家要成为自主的

中立国家，而不是成为某一国家的卫星国。主席的这一主张，也是基于确定不移的自主理念的。

越想越觉得，正因为有了金日成主席，我才有了民族自尊心和光荣。

正因为主席关于民族主体的信条这一稳如盘石的精神支柱深深扎根于所有民众的心里，我们共和国才以充满信心的国家、有尊严的国家而引起世界的瞩目。

有一次，美国纽约时报记者索尔兹伯里访问共和国以后说，朝鲜民主主义人民共和国是世界上自主性最强的国家。我想，今天第三世界和新兴独立国家等许多国家的元首和人民拜金日成主席为伟大的导师，并敬仰他，这决不是偶然的。

自力更生的力量

“自力更生”这句话，已成了反映我们祖国男女老少生活信条的一句话，越回味，越发人深思。

金日成主席教导我们说，要想不依靠别人，而依靠自己的力量来生活，就要贯彻自力更生的原则，并在国家建设的所有领域一直坚定不移地贯彻这一原则。这一原则的生命力是惊人的。

去年一月，我参观乐元机械联合企业时，看到该厂的工人们制造的大型制氧器，感动得没能挪动脚步。工厂的一位负责干部骄傲地介绍说，大型制氧器完全是我们工人、技术人员自力更生制造的。

通过广播和报纸我已知道这一消息，但直接到现场看到

大型制氧器以后，想到这是依靠我们的力量、我们的技术制造的，就感受更深。

我很早以前就来往许多国家，看了已在几百年前完成工业化，号称走在世界科学技术最尖端的一些国家的技术成果。但能够制造精密度高、要求有高度的技术水平和科学成就的制氧器的国家还不过几个。制造制氧器的技术，在任何国家都是保密的。甚至一部分国家，接待友好使节时，唯独不给看制氧器，偶尔小心地给看时也把制氧器放在玻璃箱里，叫人站远一点看。

在这种情况下，乐元机械联合企业的工人、技术人员以战后时期自力更生试制起重机、挖掘机等机器设备的那种精神，依靠自己的技术和力量终于试制成功了制氧器。

这不能不是一个惊人的事迹。

乐元机械联合企业的一位负责干部说：

"我们有信心，只要有自力更生的精神，就什么都能够制造，而且能做到随心所欲。自力更生的精神才是解决任何困难的和高难技术问题的方程式。"

他这句话的真正含意，在改变了西海岸面貌的大溪岛海涂地平原也得到了证明。

去年夏天，我到新义州去做报告时，顺便到大溪岛海涂地平原看了一下，确实是壮观的。

轿车从二道浦出发，沿着在盐州前海修筑的大溪岛海涂地上的堤坝疾驰。展现在车窗外的西海岸的景象，确实是壮丽的。堤坝外面茫茫西海碧绿的波涛涌到堤坝上来溅起珍珠般的水珠，成群的海鸥鸣叫着在天空飞翔。与此相对照的是无垠地伸展在堤坝里面的肥沃的大溪岛海涂地。

陪我的海涂建设综合企业的一位干部说：

“你恐怕很难相信，几年前这里还是大海哩！”

据他说，把盐州郡二道浦、大多狮岛、佳次岛等岛屿与铁山郡东岬联结起来的海涂堤坝，长度竟达几十里。到大溪岛海涂地就可以看出堤坝修筑在大海中间。它把盐州郡和铁山郡几百里曲折的海岸线挪到20多里外弄成了笔直的海岸线。

在响应主席的号召围堵30万町步海涂的斗争中出现的大溪岛海涂地，一下子带来了几千町步新土地，并把祖国的海岸线挪到大海里，弄成直线的了。

这是多么令人骄傲的啊！

在昨天还是波涛荡漾的大海里出现的新的海岸线、曲折的西海岸变成笔直的直线的地方，不只是大溪岛海涂地。

在鸭绿江下游被潮水冲洗过的没人过问的岛屿——无名坪和薪岛、马安岛用几十里堤坝联结起来，成为一个新的大绯缎岛，较大的岛屿——身弥岛通过海涂堤坝同陆地联结起来了。这种稀罕的现象在黄海南道和平安南道前海也可以看到。新围堵的几万町步海涂上出现的农场和作业班又该多么多呀。

在主席远大的大自然改造设想变为现实的西海岸，海岸线的面貌如此日新月异。

古代有一句话说桑田碧海，这句话同天道教里的开天辟地是一脉相承的。今天，在西海岸展现的是梦一般的现实：同过去桑田变为大海的情况正相反，大海变成了陆地和耕地。

这一惊人的变化使版图绘制人员不得不重新绘制版图，这是按照自力更生的原则，完全是依靠我们的力量和技术带来的。当我一想到这一点时，无法形容的民族自豪感就油然

而生。

国际社会公认，到目前为止，围堵大海数荷兰人第一。原来荷兰地势比海面要低，由于地理上的这种特点，从很早以前就发展了围堵大海的技术。我到荷兰亲眼看过，那里是把大海围堵成水闸式的，没能处理靠陆地一面地区的咸水问题，所以不能用做耕地。

但是，我国大溪岛海涂地解决了难于解决的处理咸水问题，用做耕地，这确实是值得去夸耀的事实。有一次，主席同我谈到海涂问题时说，李哲珠解决了处理海涂的咸水问题，为他解决了一个负担。

后来，我到大溪岛海涂时，想起了这个研究士，想见一面，但怎么也想不起他的名字来。于是向海涂建设事业所的一位党干部打听，才知道是李哲珠研究的。那时，我为主席清晰的记忆感佩不止。我不到几个月就忘了那个人的名字，但主席却经历了很长时间也没忘一位很平凡的研究士的名字。记性倒是次要问题，重要的是从此可以看出主席对海涂问题有多么关心。

如上所述，我国在主席积极和细心的领导下，很好地解决了把海涂围垦成耕地的问题。

有一次，荷兰人到我国西海岸大溪岛海涂地参观以后，表示惊讶，我想这决不是偶然的。

世人惊叹不已的自力更生的创造物中也有西海水闸。我国西海水闸建筑工程是在世界水闸建设历史上没有前例的巨大的大自然改造工作。这也不是一般在陆地上进行的工程而是围堵几十米深的大海的难度很大的工程。

到目前为止，世界上公认的难度大的苏伊士运河和巴拿

马运河是挖掘陆地贯通海水的工程。按道理讲，这同围堵大海的工程比起来容易几十倍。但苏伊士运河完工大约用了11年的时间；联结太平洋和大西洋的水闸式的巴拿马运河是1904年动工，1914年完工的。当然，当时的科学技术水平低是事实。

但拦住20里惊涛骇浪逞凶的大海的西海水闸工程仅用5年的短暂的时间就完工了。这个工程本身就很庞大，加上还要克服潮水的冲击、酷寒和暴雨、连碎石都刮飞的海风等种种困难。考虑到这些问题时，5年的时间确实是个惊人的速度。

西海水闸工程用的劳动力、材料、机械技术手段也是相当庞大的。总工程费为40亿元。象我国这样的小国，依靠自己的力量完成了如此巨大工程这一事实本身就是一个惊人的事件。

参观西海水闸的那一天，看到百年大计的拦海坝和穿过现代化闸室的大型货轮，深深体会到了自立经济的基础——自力更生的精神确实伟大的。

新闻部门曾大书特书的泰川发电站松原大坝和百里引水隧洞也是靠我们的技术、我们的力量、我们的材料，用很短的时间建设的自力更生的令人骄傲的创造物。

采用主席提出的我们自己的开发水利资源方式建设的泰川发电站松原大坝，是能够顶住万年一次的特大洪水的大规模水力构造物。为了把依靠松原大坝贮藏的几十亿吨忠满江水送到泰川发电站而建设的百里隧洞，是个大规模的地下构造物。它联结慈江道和平安北道的两个郡、6个里，通过大量的水。

如此巨大工程的建设者们利用一年多一点的时间开凿了

60万立方米，浇灌了59.5万多立方米混凝土，修筑了能够进行初步储水的堤坝，利用5年的时间完成百里隧洞工程，创造了惊人的奇迹。据有关部门的人们说，松原大坝建成，百里隧洞完工的结果，为提早泰川发电站的建设，达到第三个七年计划的电力生产目标，打开了缺口。同时，有条件为新开垦的广大的西海岸海涂地提供灌溉用水，提高粮食生产，使祖国西北方的风景变得更加秀丽，大大有助于提高人民生活水平了。报纸上每天大书特书的光复大街建设和顺川维纶联合企业、沙里院钾肥联合企业建设等用自己的力量建设的万年大计的创造物，又是多么令人骄傲啊！

自力更生就是这样有威力的。使我惊叹的不仅是自力更生带来的经济成果，比它更主要的是坚持自力更生的信念和魄力。

确实在美军霸占了半个江山虎视眈眈窥视机会的情况下，也不依赖别的国家，而靠自己的力量充满信心地奠定百年大计的基础的这一事实，更使人感到惊讶。

主席要在和平的环境中，保障民族的今天和明天生活的伟大风貌，更使我肃然起敬。

一部分西方国家的宣传机器进行恶意宣传，说什么我国搞“闭关自守的经济”，但我国搞的不是闭关自守的经济，而是在自立的基础上力求达到国际上互惠。

历史经验证明，不搞自力更生来建设自立的经济，就不能保证政治上自主，也不能为国际社会做出贡献。

向往自主的许多新兴独立国家把金日成主席提出的自力更生的原则定为自己的政策，决不是偶然的。

引人注目的自主民族

当一个人，离开自己祖国到海外，生活在其他民族中间时，首先想到的是自己民族的威望和尊严。这和在听到人家议论自家的事时的心情是一样的。

你想一想，你听到人家对你家论是论非的时候的心情如何。当你听到好话时你会由衷地感到高兴的，相反，如果你听到的是些坏话，你会感到丢脸的。在国际社会上，对一个国家和民族的论是论非和评价，也是一样的。被人称为弱小或劣等的国家和民族的海外侨胞感觉到的恐怕只有空虚和伤心。

以亡国时期为背景的革命话剧《血喷万国会》里，以李俊为首的三个密使为了恢复旧韩国的外交权利到海牙去参加万国和平会议。他们连住一般旅馆的钱都没有，没有人承认他们参加会议的资格，好容易以旁听资格参加会议，控告了日本帝国主义的侵略阴谋。但参加会议的列强不仅不承认，反而搞阴谋把他们撵出了会场。他们为此感到万分悲痛。这是没有主权的弱小民族遭受的令人悲痛的遭遇。

我在南朝鲜当"外务部长官"时也好，当驻西德和南越大使时也好，遇到类似的处境或感到丢脸的时候不止是一两次。我曾经挂着"使节"、"长官"、"全权代表"的招牌在国际舞台上转游过一个时期，但最后留下的却是民族的耻辱。这是处于没有自主的殖民地处境的人所应得的归结。我心里充满挫折感和空虚感，不得不离开南朝鲜社会，再度亡命国外。当时想到要在异国他乡凄凉地度过人生的最后一刻，就不禁感

到悲痛。

就在这时，共和国很高的威望和尊严与南朝鲜成为鲜明的对照吸引了我。

有一次，我到法国时，由于李应鲁先生的劝告，我去观看了来到巴黎的北半部艺术团的演出。当时演的是革命歌剧《卖花姑娘》。从幕启到幕落，我心里始终充满了民族自豪感，观众也翘起大拇指，说“朝鲜，朝鲜”、“最高的艺术”。他们都惊叹地说，“朝鲜民族有两下”，“接受金日成主席英明领导的朝鲜的艺术，是人类最美的艺术”。

我情不自禁地昂起了头，就象在体育比赛中站在胜者一边助威一样，一种自豪的感情涌上心头。作为同一个朝鲜民族，民族感情还能跑到哪里去呢。

我在亡命海外的日子里，感到最大的自豪是，作为主体思想的祖国，作为实行自主政治的国家的民族的骄傲和光荣。共和国无论从国土面积上看或从人口上来看，决不能列入大国的行列，虽然共和国夹在周围强大国家之间，加上同超级大国美国相对峙，但是共和国堂堂正正地行使主权，不容忍任何外来的势力干涉。我想所以能够采取这种堂堂的姿态，正是因为有伟大的领导者。每当想到这一点我就不禁感到佩服。

经常到海外去的人常常碰到这种情况：外国人看到我们就先问“南方”还是“北方”。回答说北方，他们就翘起大拇指说“金日成！”，一回答说南方，他们就摇头。

我想这种现实正反映了主席在国际上的威望，而它又直接与我们民族的尊严相联。

在这里，我不能不提到我们70万旅日同胞的事情。今天旅日同胞虽然在日本，与祖国相隔很远，但是他们怀着自主

民族的尊严与自豪生活着。他们怀着共和国海外公民的荣誉，紧密地团结在总联组织周围，积极投入争取民主民族权利和国家统一的神圣的爱国事业。同时，他们虽然住在异国他乡，有许多困难，但还学习自己的民族语言和文字，继承朝鲜民族的传统。

从日本南端九州到北端北海道，无论到哪里，都有蓝红色共和国旗帜在飘扬，都可以听到朝鲜歌声、读朝鲜文的琅琅的读书声。

的确可以说，旅日同胞是很有民族气概的，总联组织是有相当权能的。

我想起了有一次总联的韩德铢议长对我说的话。他说：

“我们旅日同胞高度的民族自豪感完全是敬爱的领袖金日成元帅给带来的。他曾帮我们建立了总联组织，给我们带来了共和国海外公民的荣誉。他还给我们送来巨额的教育援助费和助学金，指导我们在海外的生活和斗争中不丢掉民族的灵魂。

“金日成元帅总是这样以亲父母的心情比对身边的子女更关照我们这些远离身边的子女的。因此，我们独自走异国陌生的夜路也不觉得孤独，总是心里有底，感到自豪。”

确实是这样。我想象在主席的关怀下怀着崇高的尊严和自豪感堂堂生活和斗争的旅日同胞那样的海外侨胞在古今内外是没有的，并为此感到骄傲。

一般来说，民族的尊严是自主的尊严，是领导者的尊严。

我想建立在朝鲜5大名山之一妙香山上的国际友谊展览馆就是说明这个问题的很好的一个例子。坐落在妙香山风景优美的峡谷的国际友谊展览馆，总建筑面积达33 000多平方

米，高达43.3米。这座6层宏伟华丽的建筑，是陈列世界许多国家领导人和人士赠送给金日成主席贵重礼品的展览馆。

开馆初，已经陈列了由120多个国家送来的25 000多件礼品中的一部分，现在赠送来的珍贵礼品与日俱增，容纳不下，不得不再盖一座展览馆。

在国际友谊展览馆陈列的礼品，无论哪一个都是至诚到家的，其中最使我注目的是外国的国家元首和领导人赠送给金日成主席的至诚的礼品。

苏联和中国等社会主义国家党政领导人和第三世界许多国家元首赠送的珍贵的礼品，如实地反映了他们对金日成主席的深厚的信赖和尊敬。

五大洲各主体思想研究小组、许多国家的革命组织和国际组织、资本主义国家进步人士和政客赠送的礼品反映了世界几万万人民对主席的敬仰之情。

外国国家元首和领导人、友好人士参观国际友谊展览馆后的感受是无比巨大的。有人说："这是尊敬的金日成主席阁下的伟大和主体思想所带来的硕果。""展览馆是一个需要把它整个地装在玻璃箱里保存的人类的宝库。""参观这一意义深远的国际友谊展览馆之后，对金日成主席伟大的精神世界不禁感到肃然起敬。"

七　创造的化身

从 无 到 有

去年夏天，我去南浦的途中，参观了一下新建的平壤高尔夫球场。

这一球场，规模和形式都达到国际水平，又坐落在湖边，与周围的风景相衬托，显得非常秀丽。

参观了高尔夫球场后，利用休息时间，我和同行的干部一道到湖边散步。碧绿的湖水微波荡漾，看不到边际。我心想，这一定是山中的一个很大的自然湖。可是旁边的一位干部告诉我，这就是人工建造的南浦市台城水库。这时，再往湖边望去，就象证明他的话似的，从大海一般辽阔碧绿的水库仿佛扇骨一样伸展着无数条灌溉水渠，看起来很壮丽。

据说，日本统治时期，台城里一带非常干旱。有一基督教徒在非常干旱的某一年，带领200多名教徒，到现在的台城水库周围的山上，做了一整天祷告。但是，雨水依然不下一滴，水旱田干裂得不象样。

但是，金日成主席给过去受干旱折磨的这一地区人们建造了大海般浩瀚的人工水库，完全解决了农民灌溉用水。这简直是一个神话般的现实。

史书上有过关于普罗密修斯的古代希腊神话的记载，故

千里马铜像——朝鲜气概的象征。

事是这样的：

很早很早的古代，那时世上还没有任何生物。天神宙斯命令普罗密修斯和艾皮密修斯两兄弟创造地上的生物。这两个神立即创造了各种鸟兽和鱼类，然后按照奥林匹斯神的模样创造了一种新的动物。所有动物都爬行，唯独这个动物仰天步行。普罗密修斯决定把这一动物叫做人。然而，人身上一无所有，赤身裸体，不能御寒。"给人以什么最好呢？"普罗密修斯跟弟弟艾皮密修斯商量以后，决定给他们火。第二天早晨，普罗密修斯带着芦苇飞到奥林匹斯所在的山上，在阿波罗的太阳的轮子从东方滚来的时候，靠近太阳点着了芦苇，回到了大地。普罗密修斯说："你们是这火的主人。只要用好这个火，你们就会成为世界的主人。"说着把火给了人。这样人成了在这个世界上唯一会用火的生物了。

除此之外，还有有关说是给这个大地带来丰收的土地女神、带来智慧和美、音乐的神的故事。与此相反的，还有有关给人带来不幸的潘朵拉、带来灭亡和破坏的战争神阿雷斯的神话。

这些故事虽然都是些幻想的，又是非科学的神话，但它反映了很多有关人的生死存亡和吉凶的思维和愿望。

迎接了8·15光复的我国人民的希望和要求是很大的。但是光复以后，这块土地上什么也没有，可以说是空白点。我们祖先曾在封建的落后和外来势力的压制下受折磨，远远落后于现代技术和文明，所以我们祖先留给我们的只有歪斜的草房和响着拉风箱声的铁匠铺。加上，日本帝国主义曾压制了民族工业的发展，虽说建立了一些工业，但也不过是些以掠夺为目的的畸形的工业，可是，它逃跑时连这些也都给破坏殆尽了。解放的喜悦是无比的，但要想建国，既没有材料和资金，也没有技术力量。虽然金日成主席领着在山上打游击的战士们凯旋回到了祖国，但他也并不是带着什么技术和黄金回来的。

一切都要从零重新开始。主席在这样困难的情况下，就象在抗日战争时期那样，要闯过任何国家任何人都没有走过的陌生的道路。

他首先相信人民的力量，并依靠了他们。他在具有历史意义的凯旋演说中说，为了建设民主的新祖国，从现在开始我们民族要团结力量，有劳力出劳力，有知识出知识，有钱出钱，真正爱国爱民族爱民主的全民族要紧密团结起来，把我们祖国建设成为民主自主独立国家。早在1945年10月初的某一天，主席路过在浴血的抗日武装斗争的日子里深切怀念的

故乡万景台，却径直去降仙炼钢厂（今天的千里马炼钢联合企业），和那里的工人们见面，给他们带来了信心和勇气，指明了前进的道路。

接着，主席提出了建立北朝鲜临时人民委员会和建立民主基地的路线，实行了土地改革、重要产业国有化、男女平等权法令等各项民主改革。从而组织和动员民众以高昂的热情投入新祖国的建设，建设了工厂，生产了机器和布匹，在农村获得了丰收。

6·25朝鲜战争以后，情况要比光复以后更凄惨。整个国土变成了一片废墟，没有一块完整的砖，没有一栋完整的房子。难怪一位诗人写道，这个国度连飞鸟栖息的地方也没有。当时我常听美国军部上层人物说，北方将来过一百年也重建不起来。要从零重新开始，但是从何着手，怎么办，人民却茫无头绪，确实需要闯过谁也没有走过的荆棘之路。

就在这时，主席怀着只要我们有人民、有领土、有党、有主权，就能够重新站起来这样的信念，开辟了战后恢复建设的陌生之路。他从平壤市庆祝祖国解放战争胜利群众大会主席台一走下来，就径直到了江南砖厂建筑工地；第二天同黄海钢铁厂的工人们见面，给他们指出了前进方向。他在黄海钢铁厂说，虽然一切都遭到了破坏，但我们有底子，能够恢复，给工人们带来了信心。他还教导他们说，恢复国民经济要从重工业着手，恢复黄海钢铁厂要从平炉着手。工人们从主席的教导中得到信心和勇气，奋然站起，利用很短的时间恢复了平炉和一号高炉，炼出了钢。

黄海钢铁厂是共和国的主要工业基地，战争时期是美军轰炸的主要目标之一。所以，美军投下的炸弹中重型炸弹就

有3万多枚，把工厂炸成了一片废墟。但是，就是在这里恢复了工厂，投入了生产，难道这不是从零到一百、一千的创造，也就是从无到有的创造又是什么呢？

当战争打得很激烈的时候，主席预见到胜利的那一天，给某一机床厂选定了厂址，还在炮火连天的日子里展示了平壤市建设前景，战争一结束，根据国家所处的具体情况，提出了关于优先发展重工业，同时发展轻工业和农业的独创的经济建设路线，并领导人民贯彻执行这一路线。虽然这是一项艰巨的任务，但这个路线是符合我国实际情况的，所以出现了前所未闻的千里马速度的奇迹。这样，共和国到处都出现了从无到有的神话般的传说。

再谈一谈有关北方五号农场的故事。

去年，我探访白头山回来的途中，访问了五号农场。位于白头山脚下的五号农场，可以说是朝鲜的屋脊，地处高山地带，人们称它为“天穹之下的第一村”。解放前这个地方千古密林茂密，群兽嗷叫，是人难营生的不毛之地，可是，如今这个不毛之地变成了富饶之地。我先到一个房间听他们介绍农场的发展情况，然后参观了一下农场。展现在眼前的田野使我惊叹不已。当我在田间路走的时候，上空有一架飞机低飞。我问他们这是什么飞机。他们回答说是农业专用飞机。农场里各种农业机械应有尽有，从播种到秋收、脱谷都用机械。在田间劳动的农民说，手工劳动不多，所以劳动轻松愉快。

农场年年丰收，种的是出名的土豆和稻子，可以做到自给自足还有余。农场也有很好的畜牧业基地，东海岸还有自己的渔业基地，捕来的鱼都进行冷藏，供给农场各户，剩余

的要出口。

两江道过去圆木房很多，可是如今连个影子都没有了，代之而起的是四四方方的瓦房，厨房里安上了自来水。过去点的是松明灯，可是如今家家户户都安上了电灯，夜里窗户明亮，每家都收看电视。过去即使是得了疟疾，连一包金鸡纳霜也弄不到，可是如今农民都在医疗设施齐全的农场医院得到免费治疗。

快到90岁的一位老人说的话给我的印象很深。他说：

"过去，人们都扶老携幼地离开这个地方，说这个地方是转99道弯的高原，是人不能生活的不毛之地。可是如今这里的人们家里应有尽有，就象在地上天国，过的是仙人一般的生活。过去这是连梦想都不可能的。这是带着白头山精英之气诞生的金日成主席转祸为福的结果啊！……"

真是一句意味深长的话。

过去三水、甲山是人不能生活的地方的代名词。封建统治集团给看不上眼的一些人都扣上"谋反罪"，流放到三水、甲山，这决不是偶然的。

但是，金日成主席把代代被人遗弃的这块不毛之地建成了富饶的乐土。只从这一点就可以知道主席从无到有的创造、转祸为福的神话般的创造力。

要说是说不完的。新溪弥勒平原过去连飞鸟润润嗓子的一口水也没有，对过路的客人，可以给一碗饭吃，却不能给一碗水喝，弥勒平原（弥勒意为放任不管——译者注）也是由此得名的。可是这个地方如今建立二级、三级、四级扬水站，把礼成江水抽上来，使这个平原变成了良田沃土，完全排除了干旱。再说，处处建立地方工业工厂，把我国各条山沟里

成熟的野果等各种天然原料都利用起来了。人们曾认为我国没有磷灰石，但主席亲自指导找到磷灰石，并建立了磷肥厂。这些令人感动的事迹都与主席的创造性的领导分不开。

他这样开辟谁也没有走过的陌生之路，使一穷二白的我们国家变成富饶的国家，使我国人民从无产者转变为有产者，不仅使我国变为社会主义乐园，而且朝着人类最理想的社会，闯过陌生的道路，勇往直前。

我们的主席确是创造的化身。

有特色的社会主义

美国有一位朝侨金某是早在南朝鲜居住时就和我有联系的老相识。

他第一次访问祖国后，特意腾出时间来找我，和我谈起来了。在和他的谈话中，我还记得谈过有关私营工商业者的问题。

他说，北方很早就进行了社会主义革命，所以他以为过去的资本主义工商业者都被清算的，但事实上并不是这样。他说，这使他感到惊讶，也使他难以理解。

说起金某来，在日本统治时期，他在北朝鲜还算是个较大的工商业者。迎接8·15时，由于听信了反共宣传，跑到了南朝鲜。北朝鲜有不少他的亲戚和朋友。其中有些人是和他一起搞过一些企业的。他在南朝鲜时，听到北方剥夺和清算了私营企业家的消息后，觉得自己跑到南朝鲜实在是太幸运了，同时也为想到一定已被清算的亲戚朋友感到苦恼。后来，

过了40年后启程准备到北朝鲜去时，对他们的命运产生了不少忧虑。所以，他一到平壤就向有关人员提出要和某某亲戚朋友见面。他到各处转了几天，同他们见了面。近90的一位老人曾是和他有联系的企业家，是邻居。前一年因病死亡。除了他以外，在他记忆里的所有人都在国营企业里任职或当顾问，过的挺不错。

我对金某感到惊讶和"产生疑问"的问题，不能不笑出声来。难怪我在南朝鲜时也一样，一提到社会主义就联想到"暴力"或"独裁"。这是只听信反共宣传的最大的错误。

事实上，目前南朝鲜或海外，有不少人由于资本主义雇佣奴隶们的夸张的欺骗宣传，对共和国社会主义制度感到疑惑，抱着不好的印象。

但是，共和国的社会主义彻头彻尾是我们式的，是把我们民族的兴盛和利益放在第一位的、符合我国实际情况的主体的社会主义。

我记得有一次主席在接见我时说，我们抱着共产主义理念，但我们更强调民族的利益，离开了民族搞共产主义有什么用呢？

对民族的最强烈的热爱是天赋于他的，他一向把民族的利益放在共产主义理念之上。不是民族次于体制，而是民族先于体制，这就是共和国的社会主义制度。

因此，主席一向教导干部们说，对别的国家的社会主义建设经验囫囵吞枣，是非常有害的，就象吃东西时嚼一嚼，觉得好吃就吞下去，不然就吐掉一样，别国的经验，如果符合本国人民的利益和实际情况就吸收下来，不然就不吸收。他就是本着这种主体的原则出发，各项社会革命也好，在建设

中盖一栋住宅也好，在电影部门摄制一部电影也好，在政治、经济、文化的所有领域，根据我国人民的愿望和要求、向往和情趣制定政策，并独立自主地加以实现。

在共和国建立起来的我们式的社会主义制度就是以主席的爱民族、爱国主义精神为基础的主体的创造物。

上面已提到过金某的事情。在处理手工业者或资本主义工商业者问题时也一样，共和国并没有没收或清算，而是根据自己的实际情况，采用独创的方法加以解决的。在严格遵守自愿的原则的同时，把他们组织到各种集体经济形式里，进行教育和改造，同他们永远携手共同前进，也就是说采用了有特色的方法。

我在祖国定居以后，认识了一些过去的企业家。其中有一个在日本统治时期在元山雇佣过工人的企业家，叫金光周。曾在南朝鲜有过一则风闻，说什么他在北朝鲜所有财产被没收，无影无踪地销声匿迹了。然而，我通过书斋的一本书了解到与这个风闻截然不同的事实。这本书是金光周本人写的手记，写的是金日成主席对他的信任和关怀的事实。1959年6月的某一天，主席对元山铁制日用品工厂进行了现场指导。那时，主席亲自同这位在那个工厂当厂长的金光周见面，说他本人不用说，连他的子女也都要带到共产主义社会去。在现场指导过程中，他了解了一下过去私营企业家、商人、手工业者集聚的这个工厂，有没有部分干部以过去搞过私营企业为借口加以歧视的现象，并强调说，不要追究你是什么出身，你是什么成分等，对为人民做好工作的人不问过去的成分，一律要把他们带到共产主义社会去。

从这里我们可以知道，在社会主义改造时期，在南朝鲜

传开的"肃清"、"一时的利用"等说法，是多么虚伪的谎言，而到现在还被这种胡说八道所蒙蔽的人是多么愚蠢！

主席在战后农业合作化运动时也实行了对富农不进行没收而是加以限制、逐渐教育和改造的独创的政策。

对老知识分子的情况也一样。患社会主义恐怖症的人们说什么社会主义是只为工人阶级和农民阶级的社会，所以对老知识分子要进行"肃清"或作为"一时的旅伴"，利用一个时期后便丢开不管。这是毫无根据的反动宣传。

在共和国，老知识分子是非常宝贵的。我想，朝鲜劳动党的党徽中心有毛笔，决不是偶然的。依我看那是知识分子和工人、农民一样是国家的重要阶层的一个明显标志。老知识分子把在日本统治时期没能利用起来的技术和知识奉献给社会主义祖国，为豪迈的事业做出贡献。有一次我参观金日成综合大学时看到那里有很多白发苍苍的老教授和博士。其中也有南朝鲜岭南、湖南地方的富翁的儿子和地主的儿子。但是他们今天作为社会科学或自然科学系统的堂堂的权威，全心全意为后代教育和国家科学技术的发展做出努力。

我想正如上面对人和社会所剖析的那样，用独特的方法团结人，进行建设，实行政策，这就是我们这个国度独特的我们式的社会主义。也就是说，金日成主席缔造的彻头彻尾是为民族的繁荣和幸福的我们式的社会主义，是符合我国实际情况的社会主义。

天道教经典里说："好木匠不摈弃弯曲的木料，名医不拒患者，修道之地不嫌弃愚人。"不问过去的财产状况、宗教、过去的生活经历，只要他作为民族的一员努力履行爱国义务，就都携手共同前进，这就是金日成主席创造的主体的社会

主义。

按我的说法，我想把我们式的社会主义叫做以人为中心的“主体式社会主义”、“自主的社会主义”。

访问过我国的许多外国人说，朝鲜的社会主义是“独特的社会主义”，并颂扬共和国为“社会主义模范之国”，我想这决不是偶然的。

在东方一角，不大的我国建设民族主体的有特色的社会主义，被人们誉为世界的模范之国，所以我从走在马路上的人们的眼睛里，看出了民族辉煌的明天，心里充满了民族自豪感。每当我看到“按照我们的方式生活”的标语牌时就产生一种冲动，翘起大拇指想高喊“这个口号最好”。

“千里马”的新传说

去年秋天的一个星期日，天高气爽，万里无云，显得格外明亮。

因为这一天天气实在好，我吃完早饭就和妻子一起散步，到了牡丹峰，然后又下来到了与壬辰祖国战争历史有关的七星门。当时名妓桂月香与金应瑞将军曾定出大胆的计策，里应外合杀了驻在平壤城内的日寇头领。七星门是平壤北边的关门，是祖先为保卫这块土地而战斗过的地方。当我看到这一古色古香的旧城址时，便想起了当年的历史。

我们的民族史是充满着爱国斗争事迹的历史，同时又是在封建落后性的桎梏下我们民族受尽折磨的历史。我们民族在多么漫长的时间里，沿着羊肠小道蹒跚地走过来了啊！七

星门是见证者。

陈腐的、灾难重重的过去与惊人的现实，象是时代的鸟瞰图一样成为鲜明的对照展现在眼前。过去泛滥成灾夺去了许许多多人命的血泪江——普通江两岸，如今绿树成荫，成了幸福的江畔；过去艾蒿茂盛的七星门下的普通平川（战后是北塞大街），如今建成“安商宅大街”，20～30层高楼鳞次栉比，给首都增添了壮丽的景色。此外还有千里马大街、下新大街、英雄大街显示出它的雄姿。

万寿台岗上的千里马铜像疾风般腾空展翅飞翔，象征着创造无数奇迹。我仰望这一铜像，似乎感觉到了气势磅礴的时代的脉搏。

千里马，本是我们祖先幻想性用语。也就是说，象征一天跑一千里的传说里的骏马，当然这不过是一个不符合现实的幻想。但它反映了人们想加快工作进程的愿望。

然而，金日成主席却创造了把在我们悠久的民族历史上一向置于传说中的骏马驱赶到现实里来的神话般的现代史。

人们常常把降仙叫做千里马的故乡。我参观千里马炼钢联合企业时了解到了千里马运动的来由。工厂的一位负责干部详细说明了发起千里马运动当时难忘的事情。据他说，1956年12月28日，金日成主席视察了降仙炼钢厂（今天的千里马炼钢联合企业）。

从第二年开始就要执行战后第一个五年计划。要完成这个计划的头一年任务需要9万吨的钢材。鉴于这种情况，主席在几天前召开的朝鲜劳动党中央委员会全会上提出了除了要完成1957年度生产8万吨钢材任务以外，还要多生产5千到1万吨钢材。当时能够生产钢材的初轧机只有降仙炼钢厂的一台，

而它的设计能力只有6万吨。所以人们叫苦说，生产8万吨钢材还很困难呢，怎能生产9万吨呢。

然而，主席却认为象过去相信劳动群众并依靠他们克服困难和障碍一样，只要深入到劳动群众中间同他们商量就能够解决这个问题。这一天，主席就是为解决这个问题到降仙来的。

主席一到工厂就先视察了一下工厂的生产现场，然后同这里的工人们举行协议会，讨论了调动内部潜力的问题。在协议会上，他以信任的眼光环视着工人们，详细说明了国家所处的困难环境和革命的要求。他说，从来年开始要执行第一个五年计划，要胜利完成这一计划，首先需要的是钢和钢材，要想解决这个问题，工人们就要以跨上千里马的气势，以人家跑一步我们就要跑十步，人家跑十步我们就要跑百步的速度前进。

主席充满热情的话语，使工人们的爱国热血沸腾起来。工人们向他保证说，一定要多生产1万吨钢材。

主席对他们的决心表示非常满意，同他们一个一个讨论了多生产1万吨钢材的潜力问题。

主席这一天点燃的革新和飞跃的火焰，就象活火山一样燃烧起来，降仙的工人们截止当年4月15日超额完成了1万吨钢材的增产任务，到了年底用设计能力只有6万吨的初轧机生产了12万吨的钢材。这一火焰燃遍全国，金策炼钢厂的工人们用一年只能生产19万吨的高炉炼出了27万吨的生铁；黄海钢铁厂的工人们只用一年时间建成了原来需要3年时间才能建成的一号高炉和炼焦炉。确实是一个千里马速度。

长期在传说里传颂的千里马就这样幻化成了存在于现实

的实实在在的千里马。

金日成主席在降仙的工人中间发起的千里马运动扩大到全国，轰轰烈烈地开展起来了。

据干部们介绍，千里马运动首先改造了劳动人民的思想意识，提高了他们的文化技术水平，把他们造就成了新时代的人，同时使他们高度发挥了爱国热忱和创造的积极性，在共和国的所有地区、所有部门清除了旧的和停滞不前的东西，高速促进了革命和建设。

当时，南朝鲜当局和反共分子们曾竭力诽谤千里马运动，企图阻挡前进运动。

我后来才知道，千里马运动是反映金日成主席想尽早把我国提高到先进国家的水平，使我国人民过上不亚于别的国家人民的生活的崇高的爱国爱民族的理念的伟大的运动。民众的思想意识有了很大的变化，他们高度发挥了爱国热忱和发明创造精神，从而接连创造了超出人们想象的奇迹，并互相帮助互相带动，朝着更美好的未来奔驰。共和国这种光明的现实使我感受很深。

就看建设事业这一项也可以知道。

今天共和国以千里马加速度战的气势——“八十年代速度”，用一年左右的时间就建成现代化大街和纪念碑式建筑，而且达到了很高的水平，以致世人指这些建筑为“现代建筑的精华”。

从风景秀丽的普通江畔的普通门到平壤车站的一条新建的与千里马大街平行的苍光大街，规模巨大，是一条雄伟华丽的现代化的住宅大街。本世纪八十年代第一年开始的苍光大街建设，是一项艰巨的规模巨大的建筑工程，总建筑面积

达40万平方米，把原有大街的旧建筑全部拆掉以后，在那里要建筑与以往建筑过的住宅大街从质量上不能相比拟的现代化的住宅大街。要建设这样的一条住宅大街起码需要3～4年的工夫。但是，这条大街的建设者们发挥一切创造的积极性和热忱，用了不到一年的时间就竣工，创造了惊人的奇迹。

包括相当于一座城市的体育村在内的现代化的青春大街、光复大街的建设速度又是多么惊人啊！

明年将在光复大街迎接参加第十三届世界青年学生联欢节的许多外国客人，并将隆重举行各种国际活动。把不过是一个很普通的丘陵和耕地的这块地方变成这样的最新式的体育村、大城市的惊人的速度，若没有千里马加速度战的气势是很难想象的。

共和国所到之处确实都能见到惊人的奇迹。

一位外国人士见到这种现实以后说：

“在这个世界上还有哪一个国家能在那样短暂的时间创造这样的奇迹呢？我想一个国家也没有的。……朝鲜代表着人们美好的未来，她的未来将更加辉煌灿烂。”

的确，共和国是一个奇迹层出不穷的国家。

天道教经典里说：“万年大变，千年中变，百年小变是天运；千年大变，百年中变，十年小变是人事。”而共和国的现实是“10年大变，5年中变，1年小变”，可以说金日成主席创造了曾经只在传说里出现的千里马在今天展翅飞翔的神话般的现实，因此，我对他的伟大不禁肃然起敬。

百花盛开

在我国，人人开朗，精神焕发。无论到哪里，天空和大地都是碧绿的。一到行人熙来攘往的十字路口，就想跟这些开朗、亲切的人们一块走；登到坡顶，脚下展现一片美丽的风光，人人都停住脚步，俯瞰如画的景色，不愿离去。的确，除了乌托邦，哪里也找不到这种情景。人们的生活充满欢笑和浪漫，自然也放出异彩，百花盛开。共和国的这种现实引得我生起少年一般的好奇心和惊叹。这是我这个古稀老人内心的告白。

我想，人们过的充满欢笑和浪漫的生活，说明建立了保障自由和个性全面发展的制度。

一个住在美国的我的侄儿在那里的艺术大学学习作曲。几年前的一天，他悄悄地对我说，叔叔走访北朝鲜后净说他们的好话，这使我很难理解。他还胡说什么难道北朝鲜有创作的自由吗，那里搞的都是"革命"和"斗争"，没有人的自由和个性，所以他决心留在美国进行创作。

我访问过几次祖国，对祖国北半部的现实有所了解，所以我听起来觉得他的话太荒唐。好不容易才抑制住想给他一记耳光的冲动。

他所说的美国式创作"自由"或"个性"，就是意味着安逸、放怂、腐化堕落等西方式"自由"或畸形的"个性"。我现在也后悔没能使他理解什么是人的真正的自由和个性，怎样进行创作活动才算真正为人的幸福而服务，以及人们在这种创作

和探讨的过程中充分发挥自己的才能，希望得到实现的共和国制度的优越性。那时，我还对共和国的生活体验不深，理解不够。

现在，虽然在共和国定居的日子不长，但我亲眼看到了人的真正的自由和个性得到保障，才能得到发挥的民众福祉的真面貌。

这里有一个培养少女才能的故事。金夏庆从小学就擅长书法。老师为了培养她的才能下了不少功夫。她的父母是地方的很普通的工人，为了使女儿的希望得到实现，倾注了不少努力。

这件事由郡报告到道和中央。

主席接到年小的学生擅长书法的报告，把马上要办理的事也推后一步再办，立刻接见了她。主席满意地望着她写毛笔字的情景，高度赞扬她字写得很好，还同她合影留念。他关怀她到平壤美术大学继续深造。现在她在大学学习，努力成为国家的出色的书法家。

还有7岁的小画家吴银星，去年9月参加了莫斯科国际儿童美术展览会。她画的《咱们都去月亮国旅游吧》和《葡萄丰收》在展览中夺魁。

现在扬名于国内外的共和国独唱家和电影演员、魔术演员等专业艺术工作者有这种经历的不乏其人。

不仅是文学艺术部门的工作人员，所有人员只要有一点特长和才华就加以培养，使它开花结果。其中有在国际舞台上显示主体朝鲜的威力的驰名的体育健将，有20几岁就成为科学技术部门的博士、副博士的人。据说，科学院数学研究所研究员金瑞仁于1986年4月21岁的时候，即发表关于微分方

程及其应用的论文，获得了数学博士学位。他在5岁就学完了小学数学，7岁就通晓了高等中学二年级代数，13岁就上了理科大学，大学毕业的时候获得副博士学位，在博士院深造成为有名的数学博士。在生产现场边工作边研究新的技术问题，为国家作出贡献的工人发明家也很多。

在共和国，只要自己肯努力发挥自己的特长和才能，就能成为博士和英雄。去年，我巡历咸镜南道地区的途中，见到李升基博士，同他进行了短时间的谈话。他年已80，却仍矍铄。他谈到过去科学家无用武之地的坎坷的往事，我们俩都伤心地回忆了过去。他是日本京都大学毕业的，八·一五以前早已写了有关维纶的论文。但在日本根本不可能付诸实现。因为日本人没给他提供条件从科学技术上验证论文。八·一五以后，南朝鲜的情况也是如此。他长期为论文呕心沥血，到共和国以后才试制成功维纶。主席为他提供了保证研究成功的一切条件，成功以后，授予他主体科学家的高贵称号，给予了他以最大的信任。

所以，李升基博士再三嘱托说，不要把维纶简单地看成科学技术的成果，而要把它看成主席对我国人民和科学工作者的热爱所带来的创造物。

除此以外，过去在日本过贫困的生活，后来回到祖国以后经主席的介绍加入朝鲜劳动党，成为劳动英雄的电机厂的李博士以及采煤工学博士、金属工学博士、天文学博士等博士、教授、英雄、著名革新者充分发挥自己的才能的感人的故事是很多的。

虽然这是另一个问题，我想再讲一个有关荣军的故事。

在南方把当兵因伤致残的人叫“伤痍军人”，看成微不足

道的人。

但共和国情况与此成为鲜明的对照。

正如"荣军"这称号所提示的那样，在共和国给他们以很高的待遇，并尊敬他们，这已成为社会风气。

我到过某一家荣军工厂。走进工厂正门，就能看到大型标语牌"花应该继续开放"。据工厂干部说，这句话是主席对荣军说的。主席每当探望荣军的时候总是教导说，花应该继续开放，象在战争时期为国家和人民献身奋斗那样，在社会主义建设时期也不变色地永葆政治生命。他一有机会就强调说，荣军做工不要过度，作到吃饭吃得香就行了。

我听到这句话，情不自禁地热泪盈眶。真是充满热爱的一句话。

主席进行现场指导的过程中，与荣军一起照相，就让他们的妻子站在前排。这是他体察妻子们伺候身体不便的荣军特别辛苦之故。正因为有象慈祥的母亲的怀抱一样的主席的怀抱，生活在共和国的荣军从来不感到精神上受到刺激或生活上不便，都以青春的气魄浪漫地生活。

因为是人的自由和个性得到保障的世道，所以自然界的生物体也富有生机，茁壮成长。

有一次我到咸兴市去龙城机械厂的路上，到过李朝封建时期李成桂住过的"祠堂"。那院子里有400年树龄的老松树。我感到新奇，就在树前站了好久。老松树不象普通的树那样向上长，而长得低矮，横向蔓延，几乎要触地，越看越觉得是个灵物。当地人叫它"蟠松"。国家还给它编号——"国宝252"，精心管理。

据干部们说，这棵老松树也在主席的关照下才扬名全国，

成为国宝的。

原来，这棵松树经历了很长的岁月，已经空心，几乎要枯萎。有一天，主席在对咸兴地区进行现场指导的时候，在这棵树前停下脚步，望了一阵，一再叮咛说，这棵长了400年的树真宝贵，要召集全国著名生物学家，叫他们设法使它复苏。在主席的关照下，后来对树进行消毒，还动了“大手术”。这样，渐渐地横向长出新枝，成为现在的这个样子，成了有国宝价值的富有生机的大“蟠松”。

我听到这传说般的故事，心情激动不已。这棵树象民族历史的见证者长期经受风吹雨打，现在当它快要枯死的时候，主席给救活了。主席对山川草木也赐予宏福啊！我越想越感到心里热乎乎的。

从前有人提出，妙香山黄金埋藏量多，要求开采。那时主席不允许开采，他说，不能为了几吨黄金就毁坏祖传的妙香山风景。共和国的人们遵照主席的意图，精心管理一草一木，使它葱翠喜人。

主席在建设水闸等大结构物的时候也指示另设鱼道，以便鱼群纵情上下欢游，大量繁殖。他在现场指导的繁忙的路上，看到山野的獐、野鸡之类就非常高兴，指示要好好保护和增殖。

由于主席的恩情，飞鸟也越过大洋飞到这江山栖息。

前不久，德意志通讯社曾报道，最近鸟类学者调查的结果发现，在共和国新栖息的鸟类达12种。其中有澳大利亚的红脚白额鹱、北极冻土带的北极金眶鸻等等。

的确，鸟类也飞来栖息的这块土地，才是人和自然都生机盎然的、充满浪漫和生的喜悦的乐土。

天道教经典里写道："凡圣贤的德行及于草木"，"春暖花开，一片花容"，这个国度可以用百花齐放的幽雅别致、香气馥郁的大花园来比喻。

在这个大花园里，民众的才能拔萃，品德高尚，山川风光无限清新秀丽。

正因为如此，有一位外国人到学生少年宫观看少年载歌载舞的情景后说，真想把这整个舞台搬到自己国家去。另一位外国人说，能把美丽如画的农村带回去就再没有别的希求了。

人力长进、自然兴旺的世道，繁荣的、充满浪漫和喜悦的共和国才是金日成主席缔造的第一流乐园。

八　道义政治

献身服务的伦理

随着国家的出现，有文字记录的人类的政治史已达几千年。

然而，过去的政治史几乎未能提示真正值得效法的政治。

无庸讳言，过去的政治就是治理政事，治理百姓犹如饲育牛羊。

古希腊哲学家柏拉图在《理想国》这一著作中断言："民众惟有唯唯诺诺的伦理"。孔孟的儒家教理把君臣有义定为三纲五伦的第一条，说教对君主的绝对忠义。中世纪黑暗时期的欧洲，教皇就是尘世的基督，享有"神圣的"绝对权能。进入近代，那标榜"在法律面前万人皆平等"的"法治主义"，提倡"为民，依民"的民主主义，也都无外是治理政治的变种。

我巡历世界诸国，见过美国的肯尼迪、澳大利亚的孟席斯、创造莱因河畔的奇迹的西德阿登纳和艾哈德、马来西亚的阿卜杜勒·拉赫曼等许多"政治家"、"领导者"，但他们彼此相去无几。

直至现今的人类政治史贯串着治者本位的单方的权柄，而被治者——百姓、国民大众则始终成为政治的对象。政治不以百姓为重，政治自然就与国民相隔离。这正是政治不合

理的根源，人间的悲剧由此而起。天道教则以“人乃天”的思想为宗旨，它的最高理想是布德天下，广济苍生，建立地上天国。我作为天道教徒认为天道教这一教理是脱俗的崇高的理念，为此感到骄傲。然而，这只不过是在虚无缥缈的“天国”才能实现的理想，束缚于政治的锁链的人们心里想象的信仰的理念。

但是，金日成主席的政治是崭新的政治，忘我地为人民群众服务的政治。为百姓服务的政治，这是从未有过，也没有听说过的。国民为治者服务，是自古以来的常识，但是倒过来治者为被治者服务，这却是想象不到的事情。

金日成主席摈弃以前的统治的政治方式，创造了与此正

三胞胎儿童在幸福地成长。

相反的他自己为人民献身奋斗的无比神圣的、神话般的政治。

日前，我在书中看到主席在上小学时写的作文的一段。

“……人要在世界上生存下去，就要做许多事情。其中最可贵的，是为国家和人民服务。古语说，亡国的百姓处境不如鸟兽。因此，建立国家，为人民服务，是我们的义务，也是我们的光荣。”

这表明主席自幼年起已把为国家和人民服务当做最大的光荣、义务和最高的伦理。为国家和民族而服务的精神是他的禀性。他能早在十几岁的少年时期踏上抗日革命斗争的征途，终于完成光复祖国的大业，在极短的历史时期建立主体的强国，就都是因为他有那样伟大的禀赋。

主席把人民的利益当做衡量政治经纶的最高价值的准绳。尊重人民群众的意志和要求，并努力付诸于实现，这就是他的政治。

正因为这样，他把政权的性质定为服务于人民的政权，即人民政权，认为人民承认是好的，符合他们利益的，都是好的。他以此为基础，制定路线和政策，并全力以赴地加以贯彻。

这种事情，说起来容易，但并不是人人都能做到的，这在历史上还是前所未闻的。只有爱国爱民族的精神无比强烈，具有体现人民的意志和利益的禀性的我们的主席才能做到。

忘我地为人民服务是人伦的最高价值，仁德的最高表现。他无论何时何地都置身于人民之中，把自己看做是为人民服务的人民的儿子。主席一向把让人民做国家的主人，过上幸福生活当做自己的天职。

他一身肩负拯救民族的重任，成为卓越的统帅任意摆布

日本帝国主义的百万关东军，但他说司令官也是人民的儿子，到一户农家亲自劈木柴；在国家困难的时候，他说人民吃小米饭，我们也要吃小米饭，粗茶淡饭地过日子。

不久以前，一位抗日革命战士给我讲了这样的故事。1947年4月15日，祖国光复后第二次迎来了主席的寿辰。抗日战士们为了实现前一年没有实现的殷切的愿望，为他摆设了一桌简简单单的寿筵。这时，他推辞说，谢谢你们的心意，可是我怎么能借生日吃另样的饭菜呢！虽然国家解放了，但还不能让孩子们经常吃上糖，这样让我过生日，我心里能高兴吗？说着他沉入深思。后来给他们讲了一件事。

几天前，主席到正在进行灌溉工程建设的平安南道介川郡俊赫里去了。他到施工现场，和农民们谈话，然后他把农民们挂在树枝上的几个午饭包打开看了看。他看到饭包，脸色顿时沉下来。原来有不少的饭罐里盛的是稗子粥。他们虽然分到了土地，可生活还未能摆脱贫穷。

他很为农民的生活操心。后来，主席路过一个村庄的时候，在路上叫住了几个小学生，问他们家里有什么人，在学校里学什么，中午带什么饭等等，还问他们最近吃过糖没有。学生们只是你看我，我看你，谁也没有回答。主席又问他们一遍，一个生得很机灵的学生回答说：

“……糖我们不吃也不要紧。能上学念书，我们最高兴了！”

学生们说的糖不吃也不要紧这句话，反而使主席感到非常难过。解放已经两年了，但是，要从日本帝国主义者残酷的破坏和贫困中摆脱出来，时间是太短了。不管怎么样，没能给满怀解放的喜悦的孩子们吃上糖啊！他这样想着，默默

地望着遥远的天边。

这就是主席不叫摆寿筵的缘由。

我听到这件事情不自禁地眼里汪满了泪水。

我们的主席就是这样的伟人。所以，他经常教导干部们说，不要做凌驾于民众，发号施令的官僚，要做惯于吃粗茶淡饭，为人民服务的公仆和勤务员，要从提高人民福利的事业中感到自己的荣誉与幸福。

今天，共和国的所有干部不分职位高低都有共同的座右铭，那就是主席以身作则的人民的工作作风。不管你到什么地方，遇到什么干部，他们都说“我们只是遵照主席的教导做人民的公仆而已。”这话谦逊、朴素，使人深受感动。这使我对比地想到西方社会和南方社会的令人作呕的社会风气：那伙人到竞选时就低头哈腰，满脸堆笑，但竞选一结束，他们就翻脸不认人，瞪起眼睛挥动棍棒。

为人民服务的政治，这是主席在历史上第一次创造的榜样。主席的这种政治就在我们的共和国得到了实现。

我们的共和国确实是令人羡慕的人民的国家，一切都为人民服务，把一切献给人民，以人民的名义命名。人民大学习堂、人民文化宫、人民医院、人民艺术家、人民科学家、人民教员、人民医师、人民运动员、人民记者等等。这是多么令人自豪的称号啊！

如今是几千年来经受统治的“人民”这个词，大放光采的时代，这正是人类历史的一大变革。

的确，主席是以圣德感化人民的卓越的大政治家。

恩泽无穷

金日成主席的政治既是为民众服务的政治，又是施恩于民众的政治。主席实施的政治是出于热爱人民，造福于人民的。

古语说，不要只盼施爱于我，而要施爱于人。接受别人的爱和恩泽是容易的，但要施于人就不容易。治人者更是如此。历史告诉我们，治者历来是压迫和榨取百姓的，无一例外。

印度的尼赫鲁曾说，政治是要让百姓止住眼泪的事业。意思是，要给百姓减轻痛苦。但是，给百姓减轻痛苦，并赐恩于他们的政治家是不常见的。

过去我国农民说："三棵桔子树闹得家破人亡"。当时封建统治阶级苛求税金，农民所收获的桔子和盘托出来也缴纳不起。仅拿这一例子也可以充分了解苛政的一面。难怪，《春香传》中的微行御史李梦龙说："金樽美酒千人血，玉盘佳肴万姓膏，烛泪落时民泪落，歌声高处怨声高。

治者榨取被治者的血汗的现象，今天在世界各地依然存在，只不过形式有所不同罢了。

自古以来，人们一直认为国家要存在下去，就要向百姓征收税金，这是理所当然的事，而且百姓也认为应该担起这个担子。

问题在于百姓缴出来的税金不是用来为百姓办事，而是用在统治阶级行使权力和统治百姓，百姓则因此遭受痛苦。

我在资本主义社会生活的期间，曾目睹税金给民众带来的痛苦，我自己也深刻地体验到这一点。

在美国，税金已成为使千百万国民流泪的恶性瘤，是血泪的代名词。房租、地租、营利税、电税等等，税金有几百种之多，简直不胜枚举，人们一醒来就为税金发愁。到了月底或年底，税务官接踵而来。各种税金通知单叠成堆。这时候，会计师们倒会吃香的，阔人家还雇专门律师来对付他们。由于税金酿成种种不幸，也是常有的事。有的被税金所迫，夜里逃跑，有的缴不出税金宣告停业或破产，有的自杀，悲剧层出不穷。

南方社会也是如此。我在美国时，看到南方出版的月历上标着缴税的日子。因为太出奇，我问侨胞，他们揶揄地说那是《征税专用月历》。我只能哑然失笑。

在榨取民众膏血的苛政下，人们无日不在流泪，无日不出怨声。主席早已把我们共和国变成世界上第一个不征税金的国家，使民众摆脱税金的重负，国家倒为百姓担起各种负担。

正因为如此，在我们共和国无论何时何地，人们都自豪地说，"由于主席的恩德，我们很幸福"，"感谢主席"，"要以赤诚报答主席的恩德"。他们感激主席的恩情和关怀，并为此感到莫大的骄傲。

据说，有些前来访问共和国的外国人开初对这些语句的深意不甚理解。说句老实话，我当初也没有领会它的深刻意思。但是通过实际生活，我领悟到这是发源于主席实施的政治的。

他总是怀着做父母的心情制定和实行政策的。做父母的即使自己受冻挨饿，看到儿女温饱就感到欣慰。父母对儿女，

给了一个，就想给十个，给了十个，又想给一百，一千个。这种心情贯串在主席所实行的政治之中。

前不久，我同一位教育工作者交谈，知道了在我国童装的价格定得特别低的缘由。战后不久，有一年，主席去地方做现场指导的路上，留心观察在幼儿园的滑梯上玩耍的孩子们的穿着。那些小淘气的衣袖和裤角已破得不象样。随行人员为之难为情。他们都想到应该搞好家庭教育。

但是主席却看着那些不懂事的孩子们一直微笑着。

过了几天，主席并没有象随行人员所想的叫孩子们少贪玩，而是采取把童装价格降低一半的措施。

再举一个例子。在参观人民大学习堂的时候，我听到那里的一位干部讲起主席选定人民大学习堂的地址时发生的事情。

1973年10月的一天，主席登上牡丹峰俯瞰首都全景，指着南山岗问随行人员，那里修什么建筑物最合适。

随行人员踌躇着没能回答。他说，原来在中心广场周围应该建立博物馆、会馆、图书馆、文化宫等供群众享用的建筑物。他还谈及一位设计人员想要在南山岗建立政府办公楼的往事。那位设计师看到南山岗留着不用感到惋惜，想把宏伟的政府办公楼修在那里装点首都的中心部位。那时主席把他的设计图推在一边，教导说，为什么在那么好的地方盖政府办公楼呢，应该修在城市中心的不是政府办公楼，而是人民群众经常享用的公共建筑。

确实如此，首都的中心部位，也就是一国的中心，是它的脸面。不管哪个国家都致力于建设首都的中心部位，以此夸耀国家统治的威信。因此，从前在首都的中心部位一般地

座落着王宫或政府办公楼，现在依然如此，这已成为惯例。

但是，主席想要把平壤的中心部位建设成广大人民群众集聚的地方。就南山岗来说，那是他从战后第一天起20年来一直珍惜的地方。战后恢复建设时期和那以后，在南山岗周围建立了许多万年大计的建筑，惟有南山岗留着没有用。

这样，直到主席登上牡丹峰的那天，南山岗仍然是个空地。过了两个月的那年12月中旬，他率领人员亲临南山岗。他站在岗上俯瞰首都全景后说，现在是该建设这里的时候了，平壤已有文化宫和学生少年宫，在这里该建设一座大图书馆。他喜形于色地说，在这里盖上图书馆，人们一定会高兴的。

今天，坐落在平壤市中心的富丽堂皇的建筑物——人民大学习堂就是这样建设起来的。我参观后才知道，人民大学习堂的规模比美国夸耀的国会图书馆大得多，藏书量更是无可伦比。但是，尤其重要的是，这地方与其它国家的一般图书馆是不同的。换句话说，人民大学习堂是在职的劳动者和学生每周按课程表听课、进行自修的全民的大学习堂。现在，共和国的各阶层群众就在这样好的大学习堂深入学习政治、经济、文化、历史等许多门类的知识。这是主席把民众的方便和利益放在第一位，并为其实现不惜一切的政治带来的硕果。

他指示在沙里院方位最好的岗子上建设住宅大楼，而不许建设道人民委员会办公楼。他为让人民吸到清新的空气修改城市总规划图；为让人民用清净的水，指示把化学厂的废水彻底净化以后再排出去。这一切都使人感到心中热乎乎的。

只要有利于民众，对民众有好处的事情，他都是最高兴、最满意的。

他一切为人民着想，为了劳动人民就没有舍不得的东西。如果必要的话，就是毁掉价值万贯的东西也在所不惜。解放初期，他了解到有座原铁炉是日寇统治时期建设的，因为没有任何绝缘装置而夺去我国无数工人的生命，破坏了他们的健康，于是，指示彻底炸毁它。

有一次，从解放初期起一直在主席的身边工作的一位老干部与我谈笑，说：

“我们的领袖，只要是人民的心愿，就是天上的星星也会给摘来的。”

主席正是这样的伟人。他在祖国光复后形势非常复杂的情况下，还是把铅笔问题作为北朝鲜临时人民委员会的第一项议程提了出来；后来又实行了免费义务教育制度；在战火纷飞的日子里实行了完全的免费医疗制度。世界很多国家为经济动荡不稳叫苦连天的时候，我国在历史上第一次实行了取消税金的政策。

施恩于民众是他推行的政治的核。

正因为如此，主席所实行的政治的高度和深度是无可估量的。

在天道教经典上写道：“上天的鸿恩，由大圣人阐明”。主席阐明了施恩于百姓的伟大、神圣的政治经纶。

诲 人 不 倦

主席的政治，也可以说是教育人的政治。

他相信，只要根据人的本性循循善诱，人会发挥无可限

量的智慧和力量。

主席始终不渝的信条和方针就是：真正为人的政治，首先要用教育的方法，正确地教育人，使他们成为社会历史的真正的主人，并起到应有的作用。

我通过主席的许多著作和纪录影片，感受最深的是：他不仅是人民的慈父，而且是诲人不倦的导师，又是通晓百行的工程师。

有一次，有一位历史学家给我讲了“箕子陵”的故事。自古以来相传“箕子陵”在平壤，但是听到关于对“箕子陵”的评价以后，我觉得实在发人深省。

关于对“箕子陵”的评价，好象并不是很重要的，但实际上这是与树立主体相关的重要问题。

主席早就洞察到根深蒂固的事大主义思想妨碍我们民族的健全的思想精神生活，所以，即使是在处理一件历史文物或遗迹的时候，也英明地领导人民树立主体。

1959年春，有一天他到牡丹峰的青年公园建设工地进行现场指导的时候，问有关人员将怎样处理“箕子陵”的问题。当时，他们没能马上作出回答。他们还没认清“箕子陵”就是封建统治阶级的事大主义思想的产物。

主席环视着他们，通俗易懂地给他们讲了“箕子陵”出现的由来。据说，箕子是公元前十二世纪殷人。距他生存的年代过了一千年的公元前二世纪初，为了借口侵略古朝鲜就凭空捏造出他来朝鲜建国的谣传，尽管如此，从那时又过一千多年的十二世纪初，封建士大夫歪曲历史说朝鲜是箕子所建立的国家，竟在牡丹峰修了“箕子陵”崇拜它。

主席给他们讲解了这样的历史，然后说，把朝鲜民族看

成箕子的后裔是对具有五千年悠久历史的我们民族的污辱。又说，箕子与朝鲜人是毫无关系的，“箕子陵”也不是真正的箕子的坟墓，即使掘墓也不会有什么东西，趁这次机会挖掘出来看看也是好的。此后有关人员正准备动员青年人挖掘“箕子陵”的时候，主席给他们打电话了解情况。他了解到他们要动员青年用几天工夫挖掘坟墓，想了一会儿说，不要那样做，先要在“箕子陵”前举办老人宴。主席发觉他们没有领会他的意思，就说最先给老人们摆筵席说服他们之后再来挖掘。直到今天，平壤人，特别是那些老人把“箕子陵”当做自己祖先的坟墓，因此，不要就那么动手挖坟，要紧的是从他们的脑子里根除根深蒂固的事大主义思想。

他还具体地指示如何举办老人宴。

第二天，有关人员遵照主席的指示举办了有市内二百多名老人参加的宴会。宴会达到高潮的时候他们议论开“箕子陵”的真假问题。他们议论纷纷，最后有人提出干脆扒开坟墓看个究竟。在老人宴上，他们取得一致意见：挖掘坟墓后，若有可做物证的文物出现，就再行修复，若不然就干脆毁掉填平。

于是，在紧张的气氛中开始挖掘“箕子陵”。人们越挖到深处，越细心地察看有无文物出现。可是挖到了底，什么东西也没有发掘出来。这样，世世代代传下来的假的“箕子陵”的真相被揭穿了。把“箕子陵”信以为真的老人们都红着脸掉过头去。人们重新深刻地领悟到盲目崇拜别人就会变成傻瓜，以致假的都认做是真的。

我想这就是主席以教育的方法感化人的民众政治的一个具体例子。

我想再举一个例子。

在共和国常听到"方式课"这个词，这也是主席实行的政治中不可漏掉的一个问题。主席制定路线或政策之后，经常率领有关人员到工厂或农村去组织"方式课"。随之，他耐心地教他们具体的工作方法或农活。他把这样创造的一个地方或一个部门的样板普及到全国各地去。

今春，我见到一个长期以来在农业部门工作的管理干部，他给我讲了三十年前的事情。

1958年夏有一天，主席去平安北道泰川进行视察。当时，主席已提出玉米是旱田作物之王的口号，给旱田作物的栽培带来了根本的转变。可是，有些地方对玉米栽培还没有把握。有的地方把谷子地或高粱地转换成玉米地的工作推迟，有的地方连可以作玉米地的土地也当成不毛之地荒掉了。他来泰川进行视察的目的就是要消除有的干部中存在的这种消极、保守的态度，把玉米栽培法教给他们，让他们对此抱有信心。

主席领着郡干部沿着河边走到一处，指着对岸的耕地忧虑地说，还有不少地没耕种。郡干部们深感内疚低下了头。他们认为那里是沙地不能种玉米。他看到他们踌躇着不回答，便要过河去看看。

郡干部们说，河水深，水流急不能坐渡船。主席说，人们都坐它过河，我为什么不能坐呢？他坐上船过了河。他下船后，用双手扒开地，抓起一把土看着说，这里也可以种玉米。郡干部们省悟到，自己把肥沃的地都看成是不能耕种的沙地，没有以主人翁的态度利用土地，深感内疚。主席说，沿着河岸修堤坝，施客土，就能得到数百町步的玉米地。他还一一给他们指出了办法之后，才离开那里。

主席通过这一次对泰川郡的视察，把延上平原转变成玉米地的大工程便轰轰烈烈地开展起来，后来这里转变成玉米收成最高的肥沃的土地。于是玉米栽培的这个榜样就逐渐普及到了全国各地。

主席用这种说服、解释和实物教育的方法给干部和人民以力量和智慧，为他们鼓足勇气和信心。这样，他把笨人培养成聪明人，把不学无术的人培养成博学多才的人，把无力的人培养成有力的人，把无用的人培养成有用的人，一句话，把所有人培养成有智慧有尊严的爱国者。

现在，共和国所有干部还有另一个座右铭，那就是“学习主席的工作方法！”

所以，在共和国，向人民发号施令的官僚主义是没有存在的余地的。

今天我们共和国的繁荣富强和以无穷尽的潜力蒸蒸日上的景象，是主席诲人不倦的卓越政治带来的硕果。

我国被世人誉为“教育之国”、“学习之国”，成为世界的榜样的国家和观摩学习的地方，这绝不是偶然的。

我想起了天道教经典里的一句话：“一人善，则天下皆善；一人和，则全家和；一家和，则一国和，一国和，则天下和，犹如天降雨，势难挡”。我心里更是激动不已。

现场指导的实质

别的国家的总统或政府首脑偶而到现场去，一般叫现场巡察。

但是，共和国用现场指导这一词表示主席到现场去。

实质上，别国的现场视察和我国的现场指导之间的差别是悬殊的。现场巡察就是到现场去察看的意思，现场指导则与此不同，是深入到现场去作教导的意思。

但这还不能算是对现场指导的含义的全面、正确的理解。通过现场指导不仅用教育的方法引导民众，而且深入到民众中去了解他们的意志和要求，把它体现到政策中去。这就是主席的重要的领导方法。

人们常说，现代政治应该是民主政治。去年夏天，南方的反体制民主人士文益焕牧师出狱后，在"特别谈话"中谈到民主政治的原理时，拿人体生理现象做了比方。他说，如果把人体的细胞比做民主市民，那么正如大脑指示整个身体的运动，是综合分析从全身的细胞传达的情报后才下指示一样，政府应该接受民意，以此为基础制定政策，才是民主的政治。

正如他所说，民主的政治就是广泛体现民众的意志的民众的政治。

回顾世界政治史，有的治者也力图使政治体现民意。如中国的孙文和印度的尼赫鲁等人就是这样做的。帝国主义国家英国的邱吉尔和日本的伊藤博文也在形式上挂起了政治"反映民意"的幌子。我国封建统治时期，也出动"微行御史"之类官员，使之按民意对残暴的地方官吏加以制裁。但这些政治行动只不过是掌权者旨在继续维持权力玩弄的把戏。

所以，长期以来人们认为真正按民意实行的民众的政治这一人类的夙愿，只有杰出的伟人才能实现，这是无可争辩的。我自己在南方社会和海外生活时，也只是在头脑中想象过这样的政治家。我投入祖国的怀抱，拥戴一向按民意实行

真正的民众的政治的卓越的伟人——金日成主席，这真是天大的幸运。

曾访问过共和国的前日本总评顾问岩井章拜会主席，并同去农村作现场指导的主席同行。那时他问主席：

“您经常这样进行现场指导吗？”

主席笑着说，我不是去进行指导，我不过是去听人民所说的话。

主席的谦虚朴素的话语体现了深入到民众中去了解民众的意志和要求，并以按照它办事为政治上的座右铭的前无古人的人民的领导者的风貌。

每当制定新的路线或政策的时候，主席一定到人民那里去。为的是事先了解人民对将要执行的路线或政策的意志和要求。

主席在实行把以部落为单位组织的农业合作社以里为单位合并的措施时，有过这样的例子。

1958年秋，以部落为单位完成农业合作社之后的一天，主席到青山里岩花部落的打谷场拉着农民的手说，咱们坐在一起谈谈。这时，合作社管理委员长请他进屋去，他却指着铺在打谷场上的晒席说，不必进屋，咱们坐在晒席上谈。他坚决推辞农民搬来的椅子，坐在晒席上和农民促膝谈心，一一了解合作社的情况和农民的家庭生活情况。然后，他环视农民，问以里为单位合并合作社好不好。

当时一个里被分成好多个合作社，开初还没觉到什么，但越来越感到有很多不利之处。在同一个里中，有以种水稻为主的合作社，有以种旱田为主的合作社，有果园多的合作社，也有没有果园的合作社。所以不能多方面发展农业生产，也

不能合理地使用劳力和机器。农民向主席说，以里为单位合并合作社就可以增加生产，大大提高生活，请早日采取合并措施。

主席说，既然农民说合并好，我也觉得好。党中央委员会将讨论这个问题，我来就是为了解你们——农村的主人对这个问题怎么个想法。

过不久，公布了以里为单位合并农业合作社的决定，以部落为单位组织的农业合作社就这样合并起来发展成为大规模合作农场了。

主席总是这样了解民意，按照民意制定路线与政策。即便是不懂事的孩子或路上的老人的话，他都留心倾听，当做民众的心声。有时弓着腰倾听妇女们低声说的话，有时从服兵役的劳动者的儿女的信中了解民众的意志和心愿，把它体现在政治上。

主席把平凡的百姓的心意当做政治之大本。正因为这样，他总是和人民在一起，不断地走现场指导的路。我忘不了一位干部说的话：主席对平安北道这一个道就进行了无数次的现场指导。我国到处都有他进行现场指导的光辉的足迹。

主席一踏上现场指导的路途就不知休息。据干部们讲，1965年冬天，主席在平安南道进行现场指导，在一个星期天发生过这样的事情。那时，干部们向他建议，这个地方很适于狩猎，请他乘这个难得的机会打猎休息一天。于是，他好象不好回绝他们恳切的心意，宽厚地微笑着讲了如下的故事。

古时，有一个喜欢打猎的国王。他沉溺于游乐，成天去打猎，不理国家的政事。因为国王不理政事，以打猎寻欢度日，结果国事弄得一塌糊涂。人民陷于水深火热之中，国力

越来越衰弱。外敌又虎视眈眈地准备伺机侵犯。许多臣子不向国王如实报告国家的危急形势，跟着国王打猎。只拣好听的话说，天下太平。但是，国王的臣子当中有一位忠臣对国家的命运忧心忡忡。有一天，他终于真挚地进谏国王，说生灵涂炭，国家处于危急状态，最好少去打猎，掌管国事要紧。国王哪里肯听他的话，反而说百姓在太平世道，安居乐业。这位臣子料到自己是无力使国王回心转意的，深感苦闷最后由于忧郁成疾，没过几天就一命归西了。他临终时留下了一句遗言：他死了之后，把他埋在国王打猎必经的路口。按照他的遗言人们把他埋葬在那里了。过不多久，国王带领臣子又去打猎了。国王正要路过忠臣之墓的时候，忠臣的幽灵突然出现，喊了一声“皇上”。国王大吃一惊，愣住了。忠臣的幽灵跪在国王面前，用和生前一样的恳切的声音说：

“千万不要去打猎了。请治理紊乱的国事，拯救民生于涂炭吧。”忠臣火热、真挚的心意，终于打动了国王的心。国王这才受到很大的震动，有所省悟，停止打猎了……

主席讲完了这个故事豪爽地笑起来，没有接受他们的意见，而终日在紧张地工作。

我们的金日成主席正是这样的伟人。他不休不眠，深入到人民中去，了解民意，按照民意实行政治。正因为如此，他的政治是古今内外不曾有的最富有人民性的最好的民主政治。

我要说，基于民意的真正的民主政治，就是由主席的政治开端的。

人人都是善男善女

古语道："尧舜之世，人皆尧舜。"在象尧舜那样仁慈的君主的治理之下，人人都会成为象尧舜那样的人。

但是，回顾整个人类历史，仁慈的君主或统治者是非常罕见的，善男善女在现实生活中也根本没有出现过。

惟有共和国，善男善女不知其数。

主席的道义政治把所有的人造就成为善男善女。前来访问共和国的人最佩服的就是我国人民的高尚的精神道德风貌。他们说，在共和国可以看到最美丽的人。他们指的当然不是杨贵妃或克利奥佩特拉那样的外貌之美。

人人都很和蔼，明朗，有礼貌，真诚，朴素，善良，一句话，他们在共和国看到了真正的人之美，第一次看到不讲虚伪，不会装模作样，没有虚荣心，不会故作娇态，没有利己心理和物欲，不仰赖别人，人云亦云，而相信自己的力量，按照自己的方式生活，互相帮助，互相带动的新型的人。他们看得很正确。

我所以称共和国为地上天国，首先是因为在这里生活的人的风貌正象"天国"的人那样善良。

前不久，我去咸兴时，按习惯，每天早晨出去散步。每次都看到系着红领巾的学生少年在用扫帚扫街。我在平壤也经常看到这种情景，我觉得这事是可嘉的。我向他们搭话，他们说，他们在搞"做好事运动"。我问谁指示搞的，他们说他们自己的少年团组织自动搞的。

“做好事运动”，这反映了共和国的少男少女们只想争做好事的美好风尚的一面。

美国和南方社会自不用说，其他国家都把青少年道德败坏的现象当成伤脑筋的社会问题，相形之下，这实在是令人惊叹的。

我的妻子给我讲了这样的故事。有一天，南浦港上有一个外国船员站在船上，看到一个少年带着非常招人喜爱的小狗，他就跑下船来要他把小狗卖给他。因为语言不通，少年不懂他的意思，直发呆。那个外国人打手势表示自己要出多少价钱，但还是得不到回答，就把不知其数的一大笔钞票塞给那个少年，抱着小狗走了。

恐怕那个外国船员是个喜欢养狗的人。据说，那小狗是个少年从两江道姥姥家带来的，也许是自古以来驰名的我国的“丰山狗”。

少年没有了小狗很不高兴地回到家，他手里拿着一百美元钞票。

少年的母亲知道了这件事觉得外国人付的钱太多，找到港口的有关人员要把钱退给那个外国人，还说那个外国人实在要带走那条狗，就让他带去，不用付钱。

那个外国船员知道了这件事深受感动，把自己在航海生活中带了多年的高价手表当作礼品送给了少年的母亲。

使那个外国船员深受感动的，就是在任何别的国家都看不到的人的心灵之美。那个船员是在有钱能使鬼推磨的社会生活过来的人。

然而，他看到比金钱更宝贵的人的精神世界，激动不已。

我们共和国的少年就是在这样善良的母亲的怀抱里正直、

清白地成长着，这是多么值得自豪的事情啊！

在西方社会，亲友之间的见面礼就是“景气如何”。也就是问发财没有，这如实地反映着他们的生活。在那里，金钱是衡量一切的准绳，生活本身就是被金钱所摆布的。

可是，在共和国，人们的见面礼与此截然不同。

“工作进展得顺利吗？”“计划执行情况怎么样？”

说句老实话，我从来不大注意这类问候的话。我长期习惯于西方生活方式。又作过外交官，认为见面问候，不过是互相说些客套话，就过去了，无关紧要。

自从定居共和国起才领悟到人们平常的问候中也反映着主席的崇高的政治经纶，可以看出人的人情味。我认为这是很重要的体会。

现在，在共和国正开展向默默无闻的英雄学习的运动。

默默无闻的英雄，他们不管在人前或人后，不管能不能得到好评和表扬，也不想报酬多少，能不能获得荣誉，一心只为国家和人民兢兢业业地埋头苦干立下大功的人。

这个运动是把所有的人造就成象默默无闻的英雄那样的真正的爱国者的运动。这里毫无私心。只有为祖国和自己的同胞和人民献出一切的爱国赤诚。

我为祖国和民族而生存，这就是我的一切。祖国和我，民族和我，你和我合而为一，我想这就是我们社会的真面貌。

这是人类所能达到的最高阶段的精神世界，“天国人”的风貌的体现。

自民族和国家出现已经过去了漫长的岁月。人智发达，物质文明取得惊人的发展。

但是，社会成员——人的品性问题变得越来越深刻尖锐。

康德和一些有名的哲学家、社会活动家早就提出了人的理性问题，卢梭甚至主张重新回到自然中去。可是，随着岁月增垒，“人性消失”，“人类危机”的喊声却越来越高，越来越多的人在谈论“社会净化”问题。

这个世界性的问题只有在我国才得到了解决，为此我感到极大的自豪。

事实上，这是开天辟地以来最大的变革。

所以，外国人很想知道能做到这点的秘诀，想把它学到手。

前来访问我国的一位外国人士开诚布公地说，说句老实话，“……别的都可以学到手，但对人的问题恐怕没有把握。”

我想这话是有道理的。

在我国，人的问题得以解决，这就是主席实行的伟大的道义政治的光辉的硕果。

道义政治的秘诀，不是可以用某种教程或公式来阐明的。

有主席所具备的崇高的德望才能感化人。

的确，我们的金主席是伟大的圣人，伟大的政治家。

九　国民福祉的花园

六大条件得以解决

金斧砍来月中的月桂树，修上草房三间，赡养父母，过上千年万载，这是我国自古相传的民歌。

这支民歌反映了我们祖先要修三间草房与父母妻儿享天伦之乐，过无忧无虑的生活的朴素的心愿，博得人民的喜爱。

我在幼年时期，也常望着升在村口老松上的圆月唱过这支歌。一唱这支歌，我心里就充满了某种希望和对未来的梦想。

当我以老年之身离开汉城到美国开始亡命生活的那一天，望着生疏的异国教堂屋顶十字架上的月亮，情不自禁地流下了眼泪。我心想着连祖先的那种朴素的心愿都不能实现，陷于奴役和贫穷深渊的南方社会和没有栖身之处的我的命运，不由得引起悲叹与空虚之感。

可是，我在访问共和国的日子里，看到成了不夜城的平壤的大同江畔上巍然矗立的主体思想塔顶上的圆月，顿时使我陷入了忘我之境，体验到有生以来从未有过的喜悦。

我们祖先的千载之愿和天道教的百年之梦——地上天国、幸福的花园，这在共和国已付诸实践，成为现实，我心里这么想着，身子就象飞上了天上的仙境一般。

在街道来来往往的人们都满面春风，孩子们唱着幸福的歌，老人个个无病长寿，返老还童。我曾遍历世界，但唯有在共和国才第一次看到这种明朗的社会面貌。这是因为在这里，没有人为食衣住发愁。

为食衣住发愁的人绝不可能这样欢天喜地，在那种穷困的社会里根本不会有喜气洋洋的明朗气氛。

所以，食衣住问题，自古以来就在人的生活中成了重要的三大条件。

然而，我认为还应该再加上教育、保健、文化这三大条件。人要过真正的人的生活，不仅要解决食衣住问题，对教育、保健、文化的要求也应得到满足。食衣住这三种物质条件对动物来说也是必不可少的。所以，兽类生来就带皮毛，贝类生来就带壳儿以保护身体。

值得一提的是，当今在世界上完全解决了食衣住这三大条件的国家尚未出现。

我住在美国时，经常看到：寒冷的冬天，在纽约或旧金山的繁华的十字街头饿着肚子到处流浪乞讨的人倒在地上。他们之中，有一个人冻僵的手里捏着绝命书，那里写道：

"……如果我知道人生是这样难熬，我干脆不要托生人世的。

"哎哟，我在这地狱般的世道过了一辈子奴隶生活。我过了牛马不如的生活。若我托生为飞鸟该多好。若我死后能再托生，我要托生为飞鸟。我诅咒这个世界！"

这是物质文明高度发达的美国社会造成的悲剧的一端。每夜五彩霓虹灯闪烁，商店里满橱奢侈品，傲慢的富翁挥金如土的美国社会，乍看起来，真象个富饶自由的世界，但扒

开外皮就能见到几百万民众饥寒交迫，到处流浪乞讨的美国的真面貌。

我巡历的其他西方国家也相差无几。在我看来，食衣住问题得到圆满解决，所有民众都过无忧无虑的生活的国家恐怕是没有的。唯有在我们天道教徒梦想的“天国”或“天人”那种幻想中才会有那种生活。

我一踏上共和国的土地，就发现这里才是百姓过无忧无虑的生活的难以置信的乐园。尽管人们穿着平常，但显得很健康，不摆阔气，从中可以看出他们都不为食衣住发愁，起初，我对这有点不解。

可是通过对平壤和对各地的访问，我切身地感到，共和国不仅在食衣住方面，而且在教育、保健、文化方面，也是西方发达国家难以伦比的完美无缺的社会。

我认为这种独特的社会面貌，是由于把提高劳动民众的福利待遇放在第一位，把这个工作当做最高活动原则的主席的英明领导和关怀带来的结果。

主席经常细心引导政府作为很好地给民众解决食衣住条件的户主，认真工作。

只拿食衣住方面的首要问题——吃的问题，也可以说明这一点。

主席强调饥饿是无法妥协的，吃的问题解决了，其他问题也才能迎刃而解。他提出粮食就是共产主义这一口号，领导搞好每年的农业生产，给劳动者廉价供应充足的粮食。现在共和国供给职工的粮食价钱，只够充当运费的钱。实际上，粮食供应几乎是免费的。国家以高价从农民那里收购粮食，以廉价供给职工，差价由国家补贴，这样计算起来，每年给每

户追加的好处是相当可观的。

主席还采取措施由国家给人民盖住房。

在共和国没有例外，人人都住上现代住宅，住宅使用费包括电气、自来水、供暖等一切费用，也是微不足道的几个钱。至于农民，连这种住宅使用费都不缴，免费住用国家给盖的住房。

穿的问题也是如此。从托儿所、幼儿园的儿童直到大学生，由国家给他们供应衣服。

教育问题不必多说。由于普遍的十一年制义务教育的实行，所有孩子们受到免费教育直到参加工作的年龄为止。一般劳动者也在边工作边学习的教育体系中学习，世人赞扬共和国为全国全民学习的国家，全民知识分子化正在推进的国家，这绝不是偶然的事实。

这里还实行普遍的免费医疗制，无论谁治病都不花钱，人人健康，长寿。由于贯彻预防医学方针，实行预防治疗，防止劳动者得病，还实行医师分区负责制，人们经常受到医师的保护和关照。他们通用"逮捕"这个字眼，这指的是大夫把不来院治疗的病人带到医院来治疗。

在一向细心关照劳动民众的健康的主席的英明领导下，共和国建立了这样好的保健制度，医学科学技术水平也很高，连医学发达的国家都认为难治的病都可以医治。世界卫生组织已发表说明共和国的医学的高度水平的资料，有一次驻日内瓦罗马教皇厅代表也跟我谈过这个问题。共和国人的平均寿命为74岁，人云六十是青春，九十算花甲，人人健康长寿，是理所当然的。

主席还领导民众自己做文学艺术的主人，创造民众的文

学艺术，并能尽情地去欣赏。

“全国劳动者演唱比赛”已成为例行活动之一，工人、农民的演唱水平不亚于专业演员，可见他们是文艺的创造者和享有者。

主席不仅解决了食衣住三大条件，解决了人类理想的六大条件，使共和国转变成最幸福的社会，这在几千年的人类历史上是没有先例的。

但是，专事诽谤共和国的那一伙人却无视这一事实，说，没有什么了不起，“那还不是从国民收人中扣除的一份”。

既然是经济方面那么容易解决的问题，那又为什么“富国”没有解决呢？他们所夸耀的“很高的国民总产值”究竟都用在哪里了呢？

归根到底，问题在于政治领导和经济制度。在慈父般的主席的温暖的怀抱里全体国民无忧无虑地生活，这就是共和国公民的幸福生活。

所以，曾访问过南朝鲜的西德女作家璐伊捷·林哲在《朝鲜访问记》中写道：

“在第三世界或第二世界的国家也好，在资本主义国家也好，就是在社会主义国家也都找不到象北朝鲜人那样过着和平生活的民族。

“在北朝鲜没有一个失业者，没有一个被遗弃的老人或病人，没有一个为弄到药奔走的人。那里出色地解决了社会主义平等问题。”

正如世人所说，一国的掌权者只要解决了食衣住三大条件，那么就可以称得上是出色的政治家。

然而，主席完全解决了人类理想的六大条件，在这片土

地上建立了地上天国，他实在是救世济民的太阳，是救世主。我想向世界高唱颂扬主席的赞歌。

我今天也望着在那天边升起的皎月，向实现了我们同胞的朴素的夙愿和全人类的理想，把祖国建设成民众幸福的大花园的主席衷心致谢。

全面发展的社会

评价一个人或一件物品时，自然要从各个方面观察，以免失于偏颇。

如以评一个人为例：一个人只有健壮的身体，精神道德方面却堕落或很落后，就不能评为健全的人；若具有健康的身体和好的精神道德风貌，却不学无术，那么作为社会存在的人的价值也会低落的。

评价一件物品，就要美观、实用、结实，才能被评为好的东西。若这三个方面中一个方面有缺陷就不能被评为好的物品。

评价一个社会也是同样的道理。假若一个社会，物质文明高度发达，可是人们的精神道德水平却很低劣，那么就不能说它是健全的社会。与此相反，人的精神道德比较健全，但物质文明水平却很低那么也不能说它是圆满的社会。

如有人问，最理想的社会是怎样的社会呢？我想这样回答：最理想的社会就是思想文化、生产技术等所有领域都均衡发展的社会。

我遍历世界各国却从未见过那样均衡发展的社会，而迟

迟地来到祖国土地上，却发现了这种社会的存在。

随着深入了解祖国的情况，我认识到共和国才是人们的思想精神和物质文明等各方面都均衡发展的理想社会。共和国的党和行政负责干部们与我谈话的时候，他们通俗易懂地说明了作为共和国的重要路线推行的三大革命，我认为这三大革命就是使社会均衡发展的原动力。

三大革命，是古今内外任何国家历史上也见不到，听不到的词。这是主席独创的社会革命理论之一。

据我的认识，三大革命可以称为对社会变革的最高要求。三大革命包括了人的思想意识、文化生活，以及经济生活领域的改造运动，具有深刻的意义。

我想，三大革命是促进思想革命和文化革命以提高人的思想文化水平，促进技术革命以解决适应新社会的物质条件，换句话说，均衡地发展人、经济和文化以实现理想社会。

打比方说，共和国的确是主席播下的三大革命的种子成长开花结果的百果累累的果园。

首先，在祖国土地上给我留下最深刻的印象的，是真正的人的风貌。城市和农村，所到之处人们对主席和祖国一片赤诚，兢兢业业地做好本职工作。他们勤劳，为祖国和民族忠心耿耿，舍己为人，并从中感到最大的幸福。他们朴素、谦逊。他们都有学识，文化修养也高。他们对国内外政治形势有明确的认识，关心国家大事。

他们恪守道义，在这一点上任何民族也赶不上他们。他们热爱父母兄弟，对长辈讲礼貌，邻居之间和睦。没有偷盗诈骗之徒，人们互相帮助，互相谦让。东方礼仪之国的血脉，绵绵相传。

社会的所有成员在精神道德方面都清白、廉洁，这样的民众在世界哪一个国家都难找到。

物质文明方面也无所羡慕。没有饥寒交迫的人，根本没有象在美国或南方社会在桥底或铁塔底下过活的人。有一些轻工业产品品种虽不算多，也不够精美，但使用起来方便。人们不随意挥霍，也不讲过多的奢侈，因此不计较这一点。科学技术也日益得到发展，有些技术打入了国际尖端领域。

劳动者和科学家同心协力，到处解决我国现实迫切要求的科学技术问题。不受世界经济波动的影响，生产不断增加，建筑物象雨后春笋般地拔地而起。

应该大书特书的是主体的文化艺术的发展。为提高劳动者的精神道德风貌和文化水平，为鼓励他们进行创造和革新而创作的大量文艺作品月月问世。除了专业创作人员以外，劳动人民也从事写作、演唱，享受和丰富文化生活。

体育已实现群众化、生活化，增强全民体质，扬名全球的运动员辈出。

精神文明与物质文明都全面发展的共和国，可以称做地上天国。

与此相反，世界上有不少自诩为"幸福之国"、"自由之国"，大吹大擂的国家，但是他们那里是人们过着难熬的日子的偏瘫社会。

世称美国是物质文明最发达的社会。但是罪犯最多的国家也正是美国。据美国司法部公布的资料，1986年上半年度联邦及地方监狱被押犯人增加了二万五千三百名。那时该国在押犯人已超过五十七万名。据美国另一个统计资料，每年有一百二十万人遭抢劫，可见该国强盗之多。在从1973年至

1984年这十年多的时间里，遭劫的人达一千四百七十万名。罪犯多得惊人，连监狱都不够用，不得不在犯人的脚脖子上系上特殊无线电信装置，在自家服刑，把旧船改修后放在河上收容监押犯人，真叫人发笑。

美国又是文盲之国。美国会众议院议员霍金斯曾在全国广播讲话中说，文盲数在继续增加，这简直是"国家的羞耻"，现在美国成人的三分之一识字的情况还不如小学生。美国又是贫困的国家。因没有住房，在桥底、公共汽车站、地铁等处睡觉过夜的人达三百万以上。处在难以维持生计的贫困线以下的人，几年前已达总人口的14.4%。这种情况不只限于美国，而是存在于夸耀物质文明的日本及其他西方资本主义社会的普遍现象。

尽管物质的富有相当可观，但不能把这种多弊病的偏瘫的社会叫做完整的社会。

但在我国就没有饥寒交迫的人，没有无法治病或失业的人。人人都在自己的家里无忧无虑地生活，也就是说，人人都享用自己必要的东西，到了迟暮之年也没有可愁之事，我们这样的共和国才是以人为中心的全面发展的先进社会。

金日成主席在北半部建立了这样的社会。

民众和睦，朝气勃勃，展望更光辉的未来，全面发展的社会——我们共和国，犹如建立在坚如盘石的基地上的宫殿。

武 陵 桃 源

在这个国度城乡到处随时可以听到一支歌。

不论是孩子大人都喜欢唱的这支歌就是《对世人无所羡慕》。

天空蓝又蓝，我心情愉快。
手风琴越拉越响亮。
人们和睦相处，
我们祖国无比美好。
我们的父亲是金日成元帅，
我们的家是党的怀抱，
我们都是亲兄弟，
对世人无所羡慕。

在豪华的宫殿舞台演唱这支歌的学生少年笑逐颜开；晚上，在灯火辉煌的窗口，同孩子们和着拍子唱着这支歌的妈妈的脸上，也洋溢着无比幸福和自豪的神情。

《对世人无所羡慕》这支歌，可以说表现了共和国民众在主席的怀抱里过幸福生活的朴素的心情，如实地体现了他们的生活感情。

歌曲反映生活，反映民众的心情，如果精神生活和物质生活上不够满足或不宽裕，怎能到处在唱这样的歌呢？

凡是人在生活中，必然有所羡慕的。我与东西方各国人相处过，但从未听到有人说，哪一个国家也不如自己的国家好或在生活中无所羡慕这样的话。只能听到哪一个地方值得羡慕，或者羡慕什么样的生活。

但是，在我们共和国不分男女老少都说，“在我国生活最美好。”“我们在主席的怀抱里过对世人无所羡慕的生活。”人

们必然地要这么说，因为用别的话无法表达这样的心里话。

他们生活在这主席给他们缔造的民众幸福的社会——我们祖先祖祖辈辈梦想的地上天国、武陵桃源般的理想社会。

据说，有一年初夏，主席到某地进行现场指导时，有过这样的事。

有一天早晨，主席望着水雾正在消散的美丽的湖边景色向干部们说，这景色多好啊，这才是人人都无忧无愁地享受幸福的人民的乐园啊。他又意味深长地说，在长久的年月里，人们梦寐以求的武陵桃源已在我国变成现实了。

武陵桃源是人们向往的另一个世界即理想社会的代名词。

没有剥削和压迫，人人都平等、和睦相处的那种理想社会，是我们祖先长期以来的夙愿。作家许筠在《洪吉童传》里描写主人公洪吉童被封建统治阶级的剥削和压迫逼得走投无路，抱着要建立“理想社会”——“律道国”的宏志踏上遥远的征途的情景。但是，我们祖先对武陵桃源和“律道国”之类理想社会的这一憧憬，在长久的年月里，一直被人们认为是无法实现的梦想。李朝五百年的悠久岁月自不必说，以后在那遭受日本帝国主义侵略，国家沦亡、当亡国奴的年月里，连寄寓这种理想社会的梦想的自己的国家、自己的国土都没有了，这种民族的痛苦更是无法诉说的。

尹国荣的诗歌《半月》，正是反映民族的这种悲惨命运的。

蓝天的银河上一只白色扁舟，
载着一棵桂树和一只兔子，
不张帆不撑篙，
悠悠然向西去。

这虽是一支童谣，但不仅孩子，我们全体同胞都慨叹亡国的悲痛和民族的暗无天日的现实，把一缕"希望"寄予幻想中的西方国家唱过这支歌。我也常唱着这支歌，对银河彼岸的云国抱过渺茫的憧憬。八·一五光复以后归国之夜，我再三思索着这歌词的字字句句，不禁热泪盈眶。我从在釜山港受美军小卒的歧视开始，体验到了美国人同朝鲜人的主从关系；光复后我们民族重新被取代日本帝国主义的美帝国主义套上枷锁，我一想起这些事，就满怀空虚之感。南方掌权者直到现在还在胡作非为，大叫大嚷什么"福祉社会"建设，我也曾经随波逐流，但他们究竟成就了什么呢？

我们祖先渴望的理想社会根本无从提起，它已变成被美国掐住喉咙的"富益富，贫益贫"的人间地狱，越想越使人感到可怕。

可是在国家的半壁江山——共和国北半部，展现了人人都心情舒畅，欢乐无比的民众的乐土。

这乐土的实现，全赖主席的鸿恩，是他实行以把民众放在前位，一切为民众服务的主体思想为基础的政策所致。他在这片土地上缔造了以人为天，劳动人民做国家的主人，人人平等，互相帮助，和睦相处，充满道义，紧密团结的共和国独有的社会风尚。主席缔造了在从白头山绵绵伸延的山岗和田野上百果累累，五谷丰登，流经溪谷的河道里充溢着晶莹清彻的水，鱼群欢游的自然风土，以致连那些候鸟也四季飞来栖息在我国美丽的河山。

我们祖国的锦绣河山——共和国不正是武陵桃源吗？

假如那位重去探寻武陵桃源的渔翁还活着踏上这块乐土，他会欢呼说，这里就是他想再次觅寻的世外桃源。

把共和国称之为武陵桃源，并不是出于某种政治意图，而是通过切身体验，我对现实生活的写照。

其实，前来共和国访问的外国人看到我国现实后，常用武陵桃源或乌托邦这类词。对共和国现实越熟悉，我就越感到只能用开天辟地或武陵桃源来表现。

既然如此，生活在主席给缔造的武陵桃源般的理想社会里的幸福的人还有什么值得羡慕的呢？

"对世人无所羡慕"这句话变成歌曲，响彻云霄，这是多么值得骄傲和自豪的事情啊，所以，我仰望着主席所开辟的蔚蓝的天空，不时低声唱着这支歌。

"无所羡慕的富翁"

自古以来，世人说，凡人之烦恼有八百种。这是说，人生在世自有各种忧愁和烦恼，依我的经历来看，虽然有物质文明水平高，社会制度好的国家，但使人们完全摆脱了忧愁的国家是没有的。

我来到共和国却看到了民众中的所有人都没有什么愁闷，而过着心情舒畅的生活。

这不是可以只用社会制度本身的优越性来解释的问题。主席在以慈父般的心情关怀民众，施以鸿恩，这才是解释这个问题的根本。

主席不仅是民众的领导者而且是细心照顾民众的慈父。他总是最先发现劳动民众的日常生活中的小麻烦或不方便，并予以解决。

主席在紧张的现场指导的路上，了解到在战争时期，一个农民的全家和亲戚被敌人残杀，便为了安慰他留在他家过夜；到某个工厂看到一个女工的脸色不好，则关照她治病。

共和国公民拥戴这样慈爱的主席为一个大家庭的父亲，当然不会有什么忧虑和烦恼。

我在这里说一件亲眼目睹的事。

去年光复节那天，我和妻子邀请几位知己到我家来，与作为祖国访问团的一员由美国前来住在我家的崔女士聚餐。

我们围坐在餐桌前。我自然地回忆起光复后第二年的八·一五那天，在南方与亲人聚在一起为美国军政下的国运和个人的前途担忧的情景；做亡命者满怀忧愁在海外度过的光复节的往事，心绪万端。

可是，我定居共和国，找到真正的爱国之路，精神安定，并且这是在祖国迎接的第一个光复节，心里很舒畅。

尤其是我与崔女士久别重逢，心里格外高兴。

我在南方早就熟悉崔女士，在美国也相处得很亲密。她接到我们夫妻定居共和国的消息，很是兴奋，就决定前来访问祖国。在途中她顺便去看了侨居加拿大的亲戚。那家托她将十三岁的孙女带去，让孙女去看看祖国，于是，带她同来访问共和国。

女孩子虽年小，却很聪明。

谈话正在兴头儿上，一位干部问那个女孩子：

“小朋友，你第一次来祖国，有什么感想？”

她眨眨眼睛嫣然一笑说：

“先生，我在美国听到南朝鲜人说，北方乞丐多。可是这里并没有乞丐。我看，北方没有特别阔的人，也没有特别

穷的人。我没有看到一个乞丐。谁也不发愁，脸上都显得高兴，待人挺亲切。这地方真有点神奇。怎么说呢，该说北方的人是心灵充实的富者。”

少女的回答很朴素，但意味深长。人们都为她的聪颖表示惊叹。

“心灵充实的富者”，这样的话，我也没有想出来的。少女不懂外交辞令，她的脑子就象照相机，竟能说这样恰当的话。她是海外侨民的第三代，她不了解朝鲜，连朝鲜话都懂的不多，但她对共和国却另有一套看法。中国的孔子说过，“知之为知之，不知为不知，是知也。”她对眼前的情景如实地进行分析，没有丝毫虚假，真是难能可贵。

从外头刚进屋的人对屋里的空气是否清净感觉更敏锐，在“心灵贫困”的世界生活惯了的童心里，对在主席的怀抱无所牵挂的共和国民众的生活景象一定投下了神秘世界的印象。她在访问共和国的日子里，使她深受感动的是孩子们在学生少年宫度过幸福的无所羡慕的生活的情景。她看到生气勃勃的少年少女们载歌载舞，对与她同辈的孩子们幸福茁壮成长的面貌，非常感动，表示羡慕。

罗马谚语说：“没有贪心的人就是富者。”心里无所羡慕的人，可谓最幸福的人。

在主席的怀抱里全体民众发扬“一人为全体，全体为一人”的精神，和睦相处，同心协力，象一个大家庭一样，洋溢着互相帮助，互相带动的社会风气，根本看不到西方世界常有的尔虞我诈，弱肉强食的现象，这是多么稀罕啊！我也在共和国深受感动，一家有了喜事，全村人都来道贺，一户农家得了很多的年终分配，全体农场员都当做自己的喜事来高兴。

他们不为交税发愁，也不为子女教育和就业问题发愁，生了急病救护车就来急救，认为三胞胎出生就是国家兴盛的好事，给他们送去银制小刀和金戒指为礼品。为山村的几名小学生设学生列车，为孤岛的几家人派医生和教师去。还派直升飞机救出被狂风卷进大海漂流的捕鱼工和拾贝的姑娘，予以苏生的喜悦。为抢救危急的病人的生命，献出皮肤和血液。人的生活中必有的婚丧嫁娶，由众人予以资助；发生了不幸就都来表示悲哀和安慰。

主席在共和国缔造了这样的乐土。在这样的世道过日子的人们哪会有什么发愁的事。

如果说有所牵挂的话，那就是怎样才能搞好自己的工作，怎样才能更好地帮助邻居。我想，正是因为这样，才把共和国称之为和睦的大家庭的。

但是，在被称为“经济大国”或物质文明发达的西方国家里，却是完全相反的现象。几百万民众饥寒交迫，为就业、为吃饭活命操心，没有一天心情舒服的日子。不仅有饿死、冻死、遇刺的，车祸致死等现象，外加债务、税金、闹病、偷盗等各种忧愁和不安，“人生烦恼八百种”也就是这样的吧。

贫者自有贫者的烦恼和牵挂，而富者的烦恼和牵挂就更多：他们想一攫千金来压过别人的野心，要欺诈别人吸吮更多的血汗榨取更多利润的野心。又怕自己的财产遭劫、被侵害而担忧，就是这样充满了以弱肉强食的动物的逻辑追求的野心和忧愁。现今的西方世界，是狗咬狗，除了自己都是敌人，唯有个人利益为第一的世道。在这种社会里，自然只笼罩着猜忌和恐怖的氛围，社会的不幸和痛苦日益加深。

我侨居美国时，在一个州发现了死了一个多月的女尸，她

原来是个无依无靠的人，有一天，她极度饥饿，加上病魔缠身，卧病不起。她病了几个月，没一个人递杯水给她喝。她终于死去，没有人来探望。邻居一个多月也没敲过她家的门。这具女尸是偶尔被发现的。

西方社会就是这样的社会。曾在没有对人的爱，只有不安和恐怖笼罩的社会生活的人，看到人人无忧无愁，心安理得地生活的共和国的现实，无不深受感动。

自古以来，世人说，心贵于财物，心情舒畅比什么都重要。

主席缔造了我们祖先梦寐以求的那种社会。

的确，如今共和国民众作为一切的主人，过着对世人无所羡慕的生活，成为"心灵充实的富者"。

说主席缔造了"心灵充实的富者"的共和国——人类最幸福的社会，是千真万确的。

返老还童

枯木逢春，难以花开。但，人在迟暮之年遇上好世道、拥戴圣人就可以恢复青春的朝气。

恢复青春的朝气，这是近乎神话里的奇迹，但这是我这个老身在主席的怀抱里领悟的人生格言。

我们夫妻的青春期早已逝去。我们在亡国的多灾多难的时期，以彷徨路头的身世，邂逅于他乡，度过了青春时期。

我们夫妻俩好象过早地失去了亲和爱，而且到了衰朽残年，可是拜会人生的恩人——主席以后，重新获得了青春的精血。

其实，我们夫妻在美国过难堪的亡命生活的时候都已是老迈患病之身，我得了颜面神经麻痹和不定脉，妻子腹部患有癌症。虽然设法采取治疗措施，但病情却没有好转。

我的心情越来越沉重。我甚至想过，我得颜面神经麻痹，莫不是上天对我的惩罚。谚语说：即使嘴歪，也要说正话。莫非我没说正话，才遭此罚吗？

孔子说，四十而不惑。而我呢，到了五十、六十也没有树起正确的理念，没有走上正道，也没说正话，受罚岂不是理应的事。我想，年纪大了，嘴也难治好，返回原位，也就不想再治了。

就在这时，主席让我到祖国来，予以温暖关怀，让著名医师们来给我治病。在现代化的医院，东西医配合，进行了一个星期的集中治疗，我的病情开始好转了。大夫们也告诉我说，现在已有希望了。病情极快地好转。嘴终于返正了。我简直象在梦里一样，我不禁欢呼起来，紧握着主治大夫的手说：

"大夫，主席的恩德真叫我没齿难忘。我下决心，为报答他莫大的恩情，从现在起，要用返正的嘴说正话。……"

大夫也很感动，双手紧紧握住我的手不放。

主席还了解到我患不定脉，予以无微不至的关怀，给治好了病，又用昂贵的黄金给我镶牙。主席不仅给我注入了正确的精神、思想，还把身体衰老而发生病变的所有陈旧细胞换成新的细胞，给我换上了青春的血脉和骨肉。

顺便说说我妻子的情况。

妻子的病情越来越严重。腹部长出肉块一样的东西越来越大，还出现中毒现象。她本来即使得了病也不出声呻吟，后

来却呻吟着卧病不起了。我向纽约的有一面之识的侨胞大夫询问妻子的病情，他说，可能是腹部肿瘤，还劝我们到医院去住院动手术。

但是，在美国动肿瘤手术，要花几万美元。这一大笔钱确实是问题，更成问题的是没有一定能治好的担保。尤其是猜想着是不是癌症，心里又怕又难过。我一筹莫展，心里烦闷，忧心忡忡。正在这个节骨眼上，我接到让我们快到共和国治病的通知。祖国向我们伸出了救命之手，心里感到热辣辣的。

我们夫妻俩急忙整顿行装，搭上了飞机。

飞机抵达平壤，我们一下飞机就有早已等待的大夫们接我们，并径直送到一个大医院去了。住了院就放心了，但不知诊断结果，心里便紧张起来，我以焦急的心情等待着，过了一会儿，大夫走来告诉我说，夫人的病完全可以治好，请放心回去。他们诊治的态度，就不同一般。

几天后，我接到妻子就要动手术叫我到医院去的通知。我走进医院就察看大夫和护士的脸色。他们个个都显得明朗。不一会儿，主治大夫走出来，满面春风，说，妻子刚动过手术，结果很好。

过了一会儿，我跟着大夫走进了一个房间。妻子在用玻璃隔离的特殊病房里躺着，她认出了我。我这才放心地舒了一口气，然后，紧紧地握住了大夫的两只手。

如果，没有主席的怀抱——恩惠的祖国的怀抱，恐怕妻子早人黄泉了。我牢牢地铭记着这再生之恩。

这已是几年前的事。可是，我们夫妻没齿难忘在主席的恩惠的怀抱里重新得到活力的激动人心的日子。

今天，我们夫妻依然受到主席无微不至的关怀，经常受到医疗部门的“监督”。我闹点感冒，主席知道了也要派大夫来给我诊治，细心周到地照顾饮食和调养身体，他的温暖关怀的确是胜过亲生父母的爱。

正因为如此，我们夫妻年过七十，倒象年轻夫妻一般朝气勃勃地生活。

如今，我们夫妻之间常说些年轻夫妻之间用的玩笑话，充满恩爱之情。从前我们几乎没有过这样甜蜜和睦的生活。

天道教经典上说道：“夫妻和睦，天下安乐，父母欢喜；夫妻不和，上天憎恨，父母大怒。”我想我们夫妻成为和睦的生机勃勃的社会细胞之一，可以为祖国这等魁梧的身体作出贡献，感到实在高兴。

其实，夫和妇顺也只有生活上无忧无愁，精神和身体方面富有生机，精力充沛才会有的。

现在，我们夫妻老而益壮。主席常用老当益壮这句成语，以寄予越是年老体魄越要健壮的希望。

主席见老学者或象我们这样的人越年老越充满活力，就满意地说，老当益壮。我想，这就是六十为青春、九十算花甲这句话成为生活用语的基础。老枯树随着年月腐朽，人拥戴主席这样卓越的伟人——伟大的父亲为领导者，却可以返老还童。

我想起了爱因斯坦的话，他通俗易懂地说明时间的相对性，说，约定与爱人相会而等待的一个小时觉得很长，但相会后的一个小时过得特别快。同样的道理，在主席的怀抱、幸福花园——祖国的怀抱重新过青春期的我们夫妻，就感到每一天过得飞快。在这样好的世道，真想延年益寿。但是，怀

着美好的希望和锦绣前程的年轻一代，就会觉得每一天过得太慢的。

我的祖国万岁！

勤勉的园丁侍弄的百花园里，蝴蝶飞舞，蜂群不绝，家长好，家业兴旺，自然来客也多。

同样的道理，因为拥戴伟大领导者，国家昌盛民众享幸福，流亡海外的百姓也都随时回国。

这是生活的真理，也是我坎坷一生中取得的教训。

我在共和国安居乐业，生活越发幸福美满，这使我更加坚信：主席为民众操劳的我们祖国的怀抱，就是全体同胞憧憬的高塔、希望的堡垒。

我暗自后悔为什么没有早点认识到这样的祖国。

俗话说，百闻不如一见。人们只要到祖国探望一次，就会向往这恢弘的怀抱和民众幸福的乐园。

记得是1948年春，那时汉城满城风雨，人们纷纷谈论，关于金九先生参加四月南北联席会议一事。有的说，首屈一指的右翼政客归化平壤，他的反共信条象湿透的土墙一朝之间塌下来了，等等，制造舆论，兴风作浪的当然是那些亲美反共之辈。可是金九先生却坦然地明确表示了自己的立场。他说：倒不是本人归化共产主义，到北方去了一趟知道了金日成将军的共产主义并不坏。那里的情况和我们说的不同。他们比谁都热爱祖国和同胞。我相信我们可以跟他们合作，磋商国事，实现统一大业。的确，金九先生到北方去，在平壤谒

见金日成将军，对他的风格和德望，感佩不已。他目睹北方欣欣向荣的现实，慨叹道：金日成将军的共产主义这样好，我为什么要反对呢！

他还说，来到北方，看到北方已奠定了自给自足的基础。在南方工厂停工，不能生产，只依靠外国货。这里的工厂都在进行生产。南方就象家道衰落的人家，而北方却象家业兴旺起来的人家。他有先见之明，作了正确的评价。

从那时已过四十年岁月，在这期间，北方取得了惊人的发展。与刚光复后的水平是无法相比的。假若金九先生还活着到北方看看，无可置疑，他会五体投地，赞不绝口的。他还可能不愿只经营一块果园悠闲地度过余生，宁肯做侍弄果园的平凡的农夫。

我崔德新比金九先生晚几十年才知晓主席和祖国，也想做故乡田地的一个园丁。

主席所领导的共和国，是现代朝鲜全民族的生活的灯塔，是希望的象征。又是细心照料儿女的母亲的怀抱，旅居五大洲的海外同胞和南方兄弟也投入母亲——祖国的怀抱。

不久前，我通过电视看到为投诚入北的人举办的广播晚会，深受感动。他们大都是当兵的时候越过生死关头入北的。谈到投诚入北的动机时，他们异口同声地说，他们认为，只有北方才是人们可以无忧无愁地过幸福生活的祖国。因此，他们的每条心都向往着北方。

奔向生活幸福的安乐窝的同胞的洪流是阻挡不了的。

我认为，海外同胞的情况也是同样的。我在南方的时候，那正是被称为“由资本主义到社会主义的民族大迁徙”的第一艘接侨船要离开日本新泻港的时候。李承晚把旅日同胞回共

和国这件事当做肉中刺,给当时的空军参谋总长金正烈(此人与我有一面之识)下了秘密指示:在东海海域上炸毁接侨船。可是,尽管金正烈在卖国集团供职,却慑于人民抗议的呼声及其后果,不敢按照李承晚的指示去做。再说,在空军飞行员中也不会有人服从这种指示。

这样,李承晚策划的在海上炸毁接侨船的企图未能得逞。

民心乃天心,一小撮民族叛徒绝不可能愚弄或改变钦仰金日成主席,憧憬北方的民众的心。

在这里讲一件我在美国目击的"丹尼尔·金"博士的事。"丹尼尔·金"是美国马里兰州巴尔的摩州立大学的教授、博士。他的夫人是白人(德国人),曾经让女儿到北方探亲,还说过一些赞扬共和国的话。过些时候,"丹尼尔·金"前去共和国,到平安北道绯缎岛去探望过姐姐,共和国给他留下了很好的印象。侨胞们请他讲一讲访问共和国的感想。讲台都准备好了。他正要讲话的时候,一帮人出来阻挠他发言。金博士想到不能多讲,就象发表宣言似地喊道:

"尽管你们不让我讲话,我还是要讲几句。共和国全体民众钦仰金日成主席,而且拥戴他胜过上帝。你们会感到惊讶,但这确是事实。这是理所当然的事情。北方社会本身就象'天国'一般,拥戴主席为'上帝',这不是应当的吗!"

听众顿时鼓掌,喊叫:"金博士,金博士!"那情景,我至今记忆犹新。

"丹尼尔·金"的心情,就是旅美侨胞等过去醉生梦死的海外同胞内心发生变化的反映。

南方当局者现在也在百般阻挠向往共和国的海外侨胞的活动。可是向往主席的怀抱,向往民众幸福的真正的祖国的

同胞们的心情是任何力量也抹杀不了的。

尽管他们在阻挠，接旅日同胞的轮船几十年来继续了航程，侨居欧洲和美洲等地的海外同胞也渡过大洋扑到主席的怀抱——共和国的怀抱。象我这样的人还得到了定居共和国的权利。

过去作为亡国奴流着泪背离故国的我们同胞现在接连到祖国来，主席总是很高兴地接待他们，热情而细心地照顾他们。

慈爱的母亲有十个儿女，就疼爱十个儿女。主席不问他们的履历，不咎既往，只要是同胞就包容在温暖、博大的怀抱里，就象使亿万种草木滋长的太阳。所以，人们把主席的怀抱比做太阳和大洋。

敬爱的金日成主席所在的繁荣富强的我的祖国，也就是主席的怀抱，主席的怀抱就是我的祖国。

这样的祖国，使我日益奋发起来，心里充满爱国热忱，喷发出热烈的心声："我的祖国万岁！"

十　永世难忘的恩德

永　　生

人们川流不息地来到大城山革命烈士陵园，久久站在烈士半身雕像面前默哀，并下决心，自己也要象革命烈士那样，使自己的生命发出光和热，鞠躬尽瘁。

金日成主席使那些与世长辞的烈士永垂不朽的恩德，是使人永远难忘的，我亲眼看到了受到那种恩德的人，不禁热泪盈眶。

我向内外记者宣布定居共和国以后，过了几天的1986年10月中旬的一个星期天，为了纪念改变人生轨道，我去参观了在迎接朝鲜劳动党成立四十周年之际改建和扩建的大城山革命烈士陵园。前面是一道富于民族建筑风格的雄伟的门楼，走过群雕往上走，展现半身铜像区，背景是迎风招展的巨幅红旗雕塑。在这里立着抗日革命烈士半身铜像。

我怀着敬慕之情，瞻仰早在朝鲜革命的黎明期即已逝世的金赫、车光洙等抗日战士，和在抗日光复战争与祖国解放战争中牺牲的众多革命烈士的铜像。我走到与穿着朝鲜人民革命军军服的革命烈士铜像并排立着的穿着朝鲜长袍的朴寅镇先生的铜像面前止步。

朴寅镇同志

祖国光复会天道教代表

1887年9月2日出生

1936年12月参加革命

1939年3月16日牺牲

我念着在半身铜像下面一字一字精雕细刻的碑文，沉入深思。据陪同的干部说，1985年9月底的某一天，主席视察改建和扩建的大城山革命烈士陵园时，走到朴寅镇先生的半身铜像面前看着碑文感怀深切地说，朴寅镇同志在把天道教徒团结在祖国光复会周围的工作中贡献很大。

翌年5月中旬某一天，主席说，通过朴寅镇同志解决了许多问题，又一次高度评价了他的功劳。

主席施与朴寅镇先生的恩情，我在海外到祖国访问时已听说过，而且深受感动。主席第一次接见我时，就语重心长地谈到过朴寅镇先生。主席褒扬他是身为天道教徒为国家和民族献身奋斗的爱国者，并和我谈了很长时间。

那时，我回到美国以后，对主席崇高的品德想了许多。可是，主席随着岁月的流逝更加怀念朴寅镇先生，予以褒扬。我想起主席的崇高的品德，心头不由感到发热。

可以说，大城山革命烈士陵园，是按照主席早就酝酿过的远大设想建立起来的崇高的爱和恩德的纪念碑。他在百忙之中也念念不忘为革命捐躯的战士，为把他们安葬在风景秀丽的地方，使他们的形象永放光辉而呕心沥血。主席采取措施，在平壤市区远近适宜，风景优美的大城山修建了革命烈士陵园。

大城山，是具有一千五百年历史的平壤的荣枯盛衰的见证者，是具有深远历史意义的圣地。427年高句丽迁都平壤以后，大城山成为击退外来侵略者的坚不可摧的城塞而驰名，这里有一百七十个莲池，有城墙，这里还有鲤鱼池的故事和许多反映高句丽人的聪慧和爱国赤诚的传说。人们把大城山的傍

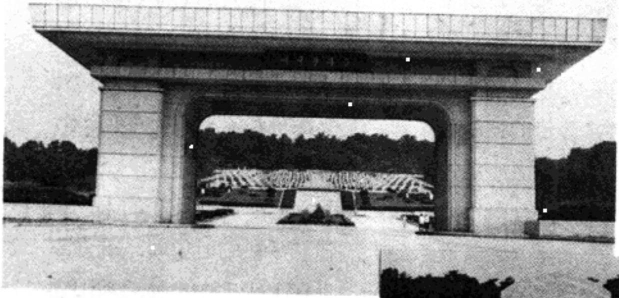

安置在爱国烈士陵园的崔德新先生的父亲崔东旿先生的坟墓。

晚风景称之为“龙山晚翠”，是“平壤八景”之一。

主席早就把这风景优美，史意深远的大城山建设成平壤市民的文化休息场所，并在这四季人群川流不息的地方修建革命烈士陵园，竖丰碑使他们的丰功伟绩永垂不朽。

有一天，主席来到大城山登上了朱雀峰巅，亲自选定了烈士陵园的地址。据说，他教导说，在烈士陵园要安葬从抗日革命斗争时期起最忠于祖国和民族的一百名烈士，并从上衣衣兜里掏出折成几迭的一张纸展开来给人们看。

据说，那里写明了要安葬在陵园的战士的名字、参加革命的年月日、牺牲年月日和地点。

现在安葬在革命烈士陵园的烈士，是主席从众多革命烈士中亲自选定的朝鲜人民革命军指挥员和立有大功的革命者。朴寅镇先生的名字也排在这令人骄傲的序列之中。

朴寅镇先生既不是从开头就为反日拿起枪杆子的人，也不是与共产主义者有联系的人。他从年轻的时侯起，就立志于东学的笃实的天道教徒。他很早就主张斥洋斥倭，辅国安民，具有坚定的天道教精神。国家沦为日本帝国主义的殖民地，他义愤填膺，参加三·一起义，参与独立军和宗教徒的独立运动，但终究没找到真正的光复之路。他所受的洗礼是三年牢狱和严刑拷打。他满怀激愤和悲痛，专心致志地念诵天道教咒文，向上天祈祷“广济苍生”之福，只在心中盼望国家独立之日。他是管辖咸镜南道厚峙岭以北地区的教民的天道教道正，致力于扩大教势。

他终于得到梦寐以求的灵光，他所钦慕的寤寐不忘的金日成将军召见了他。金日成将军虽然知道朴寅镇先生是与共产主义者思想、理念不同的天道教上层人士，但了解到他

憎恨日本帝国主义，具有为国家命运担心的忧国之心，便要同他携手走光复祖国的阳关大道。这是1936年底的事情，那时我从中国军官学校毕业，刚被分配到国民政府军事委员会翻译处当翻译。

将军在抗日游击队司令部所在的白头山密营里接见朴寅镇先生紧紧地握住他的双手，谆谆教导说，有自己的国家，宗教才能存在，信仰的自由才能得到保障，所以，不分工人和农民、青年学生和知识分子、工商业者和宗教徒，两千万同胞要同心协力，奋起投入反日光复祖国战线，只有这样才能实现国家的解放和独立。

他拜见将军后，遵照将军的宝贵的教导，全力以赴，从物质上和精神上支援抗日游击队，并在自己管辖的布教网内积极开展使全体教徒加入祖国光复会的工作。朴寅镇先生去汉城与三·一起义三十三人指导小组中的天道教代表崔麟进行谈判、决裂，也是这时侯发生的事。他于1936年12月去汉城参加天道教大会，与天道教中央的上层人士见面，劝说要支援将军领导的抗日武装斗争，使全国的天道教徒加入祖国光复会。但是，早已堕落成亲日走狗，作“朝鲜总督府”中枢院参议的崔麟之流的反动的上层分子拒绝他的劝告。这样，朴寅镇先生便与他们断绝关系，深入到自己管辖的咸南道地区农民大众和许多有良心的教徒中去开展积极活动，使他们加入祖国光复会。1937年10月中旬，他来到惠山开展工作。这时日本帝国主义正在疯狂地搜捕祖国光复会活动分子，他被逮捕了。他经受敌人的严刑拷打，后因病保释，但由于野蛮拷打的后果，1939年逝世。

朴寅镇先生年近五十参加革命，他开展革命斗争的时间

只有两年三个月。

据说，刚解放后主席找到他的遗族，赞扬朴寅镇先生斗争得很出色，并指示把埋在丰山的偏僻山沟里的他的遗骨迁葬到他的遗族居住的端川。六·二五战争爆发后，战火纷飞的艰难的日子里，主席在现场指导的路上，还望着长白地区感慨万千地回忆起朴寅镇先生。

的确，金日成主席是给人们指出光明的生活道路，以博大的怀抱包容他们的卓绝的伟人。

朴寅镇先生在光荣的革命烈士陵园，永远与祖国和同胞同在共存，永垂不朽，他是最幸福的天道教徒。他那永生的形象是我们全体天道教徒的骄傲和光荣。

我走下烈士陵园的台阶，郑重地站在主席的亲笔题词的碑前，再三回味碑文。

“抗日革命烈士的崇高的革命精神永远活在我们党和人民的心中。　　　　金日成　1985. 10. 10”

朴寅镇先生逝世，已近半个世纪。可是，千万人们记着他，他永远活在我国民众的心中。

据解说员说，自大城山革命烈士陵园经过改建和扩建以后，仅在一年期间全国各地前来参观的即达二百零五万一千多人次，外国代表团有一千四百多个，达八千一百多人次。

主席把一个平凡的天道教徒的永生的形象建立在朱雀峰上，我为主席的恩德情不自禁地流下了热泪。

爱国烈士陵园

我在十多岁的时候，常听先父说"虎死留皮，人亡留名"。这不仅是先父的嘱咐，也是我们祖先自古当做生活的座右铭的意味深长的格言。

当一个人寿终的时侯，如因对国家和民族立下爱国之功，留下好名声，那就是再没有比这更大的光荣。但是，那并不是可以只靠主观愿望而成的。

那只有在对一个人的命运无论生前或死后，都予以关怀，使之永生的领导者的恩惠的怀抱里才有可能实现。

主席对那些在漫长的爱国的道路上，留下未竟之业而中途逝世的人，甚至对那些过去走反共的道路，到人生暮年爱国良心才发现的人，都予以无微不至的关怀使之留下光辉的永生的名字。

我不能忘记1986年9月，举行新建的爱国烈士陵园落成典礼的那一天。党和政府的干部、人民军将领、抗日革命战士和爱国烈士遗属、市内劳动者和建设者参加了典礼，我也参加了典礼。

在落成典礼上，先是致词，相继举行了纪念碑揭幕仪式，并敬献花圈。我随同干部观看烈士陵园。各种树木和奇花异卉把陵园点缀得越发幽美，开辟好几条道路，便于人们上下。从陵园的各个角落都可以看出，主席要把它建设成又一个划时代的纪念碑，以永远纪念烈士们。

据说，1984年4月初的某一天，主席教导要建立第二革命

烈士陵园(现在的爱国烈士陵园)。按照主席选定大城山革命烈士陵园地址的那一天的崇高的旨意和恩情修建了大城山革命烈士陵园以后，主席又要在平壤市郊区风景秀丽的新美里修建爱国烈士陵园，把散在四处的八十多具烈士遗骨迁葬到这里。我为此深受感动，心里久久不能平静。

我从陵园下面第一排起，默念刻在墓碑上的名字：梁世凤、金保安、全壮元、吴东镇、李冠麟、玄俊赫、张仲焕……昨日的民族主义者、独立运动者以及祖国光复后走上联共爱国的道路，为祖国统一事业献身的人。还有那些几十年来拥戴主席，在祖国建设的主要岗位上竭尽忠诚的干部和老知识分子以及文化工作者的名字。

尤其使我感动的是，这座蕴含着恩情的爱国烈士陵园里，与洪命熹、南日等政府领导干部的墓碑并排立着我先父和岳父柳东烈、岳姨母刘英俊的墓碑。我在海外访问祖国时也去拜省过先父的坟墓，但连想都没想到我一家中有三个人一同安葬在新建的爱国烈士陵园。

事实上，我们家并不是共产主义者的家庭，而是平凡的天道教徒的家庭。过去，先父作为民族主义者参加反日独立运动，一度作"华成义塾"塾长，尔后在上海和重庆"临时政府"任过法务部长。八·一五光复后回汉城跻身政界，任过美军政厅"过渡立法议院"副议长和"民族自主联盟"常务委员。就在这时候接到金日成将军的请柬，参加了富有历史意义的南北联席会议才醒悟过来，奋起投入为实现国家的和平统一和民族大团结路线的斗争。

岳父柳东烈也是民族主义者。他在东北地区参与"独立军"。到关内参与"临时政府"，当过总参谋长，八·一五后一

度作美军政厅"统卫部长"。

一句话，如果说他们为祖国和民族作过贡献的话，那只是作为老民族主义者，政治上饱经艰难曲折，但坚守民族良心和节操，到人生暮年遵循卓越的英雄金日成将军照亮的爱国道路投入北方的。

主席把他们冒着生命危险到北方来的壮举看做是可嘉的，格外关心他们，引导他们为祖国统一事业作出贡献。

他们受到的关怀太过分了。主席对那些对共产主义抱有偏见的人也不问其过，甚至于对那些落入亲美事大思想和反共的泥坑的人，只要他站在祖国和民族的一边，就一律不咎既往，携手前进，这是主席所持的始终不渝的信条。

在我的脑海里永不磨灭的一则故事，是反映金日成主席的恢弘气度和宽大为怀的品德的。

几年前的一天，我前去访问在北和平统一促进协议会。我走进一间收拾得十分干净的办公室里，一位跟我有一面之交的前常务委员崔泰圭(前南朝鲜"国会议员"，曾是"国会"里的少壮派)红光满面地迎接了我。我们互相问候，然后开始谈话。谈话间，他告诉我，现在他们用的那间办公室就是崔东旿先生生前使用的房间。顿时，我就觉得好象岁月倒流，与先父一道对坐在平壤的这间办公室里。

崔先生说：

"义山崔东旿先生常对我们年轻的会员说，虽然现在德新在美国佬面前俯首听命，但必有一天他会回心转意回到自己的身边。有一天，先生和我们常务委员荣幸地拜会了主席。那天，主席作了长时间的细心的教导。先生不禁心潮澎湃，回来后，他对我们说：

"'我生怕主席问我儿子现在在南朝鲜干什么，如坐针毡。可是他直到结束谈话，一句也没提到我家的问题。我那时才舒了一口气。他洞察和体谅人的诸多痛处和心愿，真是救世济民的太阳……'

"我们听到这话，心里至为感动的。

"现在，崔德新先生回来了，令尊的生前心愿变成了现实。我们举起双手表示祝贺。"

我听了他这一席话，鼻子发酸，只说了一句，衷心表示感谢。

主席如此温暖照料北来的人士，他们去世以后也给予无微不至的关怀，真是恩重如山。每当主席得知先父和金奎植、安在鸿、吴夏英、柳东烈、赵皖九等北来人士去世的消息时，都深为悲痛，细心周到地予以关怀，指示举行公祭，在报纸上登讣告，甚至授予"爱国志士"的崇高的称号。

主席一旦相信人就始终不渝地信任，哪怕是留下一些污点的人，他也宽大为怀不加计较。主席的气度恢弘，正象使天下草木都滋长起来的太阳，象能容下千万条河流的海洋。据说，有一次有关部门干部拿着将在爱国烈士陵园安葬的烈士的文件去谒见主席。那位干部向他说明某一位在北人士北来以后生活上有些值得考虑的问题并一度表现动摇。他却说，他都已知道，不要紧，并亲自做了必要的批示。

主席就是这样高山仰止的卓绝的伟人。结果，他指示在平壤市郊区的风景秀丽的地方安葬爱国志士的遗骨，后日改建和扩建大城山革命烈士陵园的时候，又拨出巨额资金和大批劳动力新修爱国烈士陵园，给每人立了墓碑。

金奎植、尹琦燮、赵素昂、赵皖九……在精心打磨的大

理石墓碑上刻的这些名字，看了真是使人感慨万端，他们生前的往事历历在目。他们一生彷徨在民族主义运动路线和政治浊流之中，可是，现在他们具备了最崇高的人格。

我看到这些，就不禁心潮澎湃。

有史以来，自从这块土地上扎下创业的根基，经过了几千年，但在哪里能找到设法使去世的人站在永生的队伍之中的传说一般的伟大的爱的故事呢？我想，使人感动得流泪，不能不为之惊叹的这种现代历史故事，只有金日成主席才能创造出来。

我在离开爱国烈士陵园之前，久久地望着映入眼帘的许多墓碑。我在心里呼喊：

“光荣的爱国志士们啊，请将伟大的主席的永世难忘的恩德永远传下去吧……”

啊，那恩情

宗教常谈死而复苏。我想，基督教说的“复活”，佛教说的“轮回转世”指的就是这层意思。尤其在基督教里有耶稣使死后三天的人复活而令人欢欣鼓舞的故事。这不过是一则幻想的故事。

无庸置疑，没有一个人会相信死去的人会复活。

然而，主席让与世长辞的人复活，使人得到欣慰。这是多么近乎神话般的现实啊。

这不是很久以前的故事。

今年6月24日。

蔚蓝的天空万里无云，阳光灿烂。那天我非常幸运，主席给了我终生难忘的恩泽。

那天，举国上下全体人民抱着极大期望和心愿，欢送主席踏上对蒙古人民共和国正式友好访问之路。为了欢送主席，平壤车站上党和国家领导干部排列等候。我也胸怀激情站在干部序列之中。

过了好一会儿，主席在前来欢送的人们热烈欢呼声中步入站区。主席跟往常一样，满面春风，在上专列之前与前来欢送的党和国家干部一一握手告别。他走到我面前停住脚步，慈祥地笑着，紧紧握住我的双手。顿时，我深为感激，连问安的话都没有说好。

这时，主席沉默一会儿，说：

"前不久，我看了1956年蒙古泽登巴尔首相前来访问我国时拍摄的纪录片。这片子里有我在欢迎蒙古政府代表团的平壤市群众大会上讲话的场面。我发现了你的先父崔东昨先生。崔东昨先生坐在最前排，我一结束讲话他就站起来鼓掌。那个场面一闪就过去了，所以我叫他们重放一遍。我看清楚了，真的是崔东昨先生。"

主席这样说着，以充满信义的眼光望着我。主席的信任和恩情使我心情激越，热泪盈眶。他接着说，我叫他们把那个记录片送给你看，他还指示说，把那个场面印成照片，也一同送去。

他爽朗地笑着说，我重看崔东昨先生过去的相貌，相比之下，令尊比你健壮哩。他问我那时崔东昨先生多大年纪，我没来得及回答。不肖子未能立刻算出先父当年的岁数。

主席在启程出访的那宝贵的时刻，尽管身负国家重任，却

为我区区一个人操心，予以深切的关怀。

我不由得感激涕零，望着登上专车的主席招手送行，由衷地祝愿他一路平安，满载成果而归。

过两天，几位负责干部带着主席送的电影纪录片和从影片中印下来的合成照片来到我家。我接到影片和照片高兴得不得了，首先在我家的放映室看了纪录片。我们老夫妻看到一出现《蒙古政府代表团访问朝鲜》的片名，就聚精会神地看每个画面。果然，在欢迎蒙古代表团平壤市群众大会上主席讲话的场面上，出现了先父从座位上站起来鼓掌的情景，我也按照主席的做法，叫重放那个场面。我再次仔细看先父生前的面容。我觉得好象在同生前的父亲相会在一起，不禁热泪盈眶。

我们夫妻俩看完电影后，看着印下来的欢迎群众大会讲台上讲话的主席和瞻仰着主席鼓掌的先父的相片，感怀万千。

这是相隔几十年才拜会的先父啊。自从1949年我去美国留学到今天，驹光已有四十载。然而，今天我见到活在主席的怀抱里的生父，这是连做梦也想不到的事。

当晚，我们夫妻端详先父矍铄的面容，就象与逝世的父亲团聚在一家里，彻夜不能入眠。

主席德高望重，我越想越感恩戴德，热泪盈眶。那个纪录片是距今三十二年前拍摄的，显然是在影片档案库里保管的历史的一页。

说实话，在那一闪而过的一个场面上认出一个人，这对专管电影胶卷的人也不易做到的。主席可就在这短暂的瞬间认出先父的面容，再次公诸世人，对此天地神明也会为之叹服的。

日后我得悉，主席在去蒙古的路上还向随行人员回顾历史，继续讲有关先父的有意义的往事。

光阴流逝，主席却还记着在“华成义塾”的年代与先父结下的缘分。

我想起了描写主席早期革命活动历史的长篇小说《起锚》中有一段主席和先父的对话。

当时先父做华成义塾塾长，向要去吉林的主席说：

“你对民族主义运动已感到幻灭，那么，在共产主义运动中找出路吧。不管是民族主义还是共产主义或别的什么主义，只要能照亮拯救朝鲜的真正道路，我绝不反对那种主义。我只怕找不到那种主义呀。现在，一切都乱糟糟的，找不出头绪来。”

主席对先父说：

“老师，有朝一日塾长一定会理解并支持共产主义的。当我们共产主义者用自己的双手解放祖国，在光复了的祖国建立没有饥寒交迫的人民的国家的时候，当我国人民用自己的智慧把朝鲜建设成为世界上头等文明国的时候，你也会另眼相待共产主义的。我坚信那样的日子一定会到来。”

主席高瞻远瞩，对我们民族的未来满怀信心。先父深受感动，又向他说：

“要是那个日子真的到来该多好。如果我们这一代人能够见到我们天道教所说的那种‘天国’，我将终生拥戴建立了那种国家的人们。”

主席果真把那天的信条付诸实现，在这块土地上建立了地上乐园——“天国”，引导先父享受最崇高的人生，使他站在永生的高峰上。

今天，主席还把已经与世长辞的先父复苏转世，与我会晤，真可谓在天国的“父子会面”，神话般的佳话。

现在，我们夫妻二人把主席送给我们的父亲的相片看做传家宝珍藏着。

每当我看到栩栩如生的先父的风貌，就想起主席的恩情，喉咙梗塞。

“为什么现在才来”

有一件往事，我至今记忆犹新。那就是八·一五解放初期归国去汉城的“临时政府”系统的人和独立运动者的几个儿女在到处乞食。他们是失去父母的孤儿，根本没有人照料他们。那时李承晚尽想非难他们，便通过御用的报纸称他们为“重庆叫花子”加以非难，这使金九先生怒发冲冠，但也无可奈何。

然而，金日成主席象亲生父母一样把牺牲了的战士的遗属及其儿女抱在温暖的胸怀里精心照料，赐与恩情。

据我所知，主席寻找散居四处的革命战士和爱国志士的遗属及其儿女，又把他们抱在怀抱里的传说般的故事，不胜枚举。

经主席二十多年坚持不懈地探寻，终于找到流落山乡僻壤的孔英同志的女儿的故事就是其中的一个。

那是主席正为建国事业，日理万机的1946年2月的一天，他出席全国农民组合北朝鲜联盟代表大会，为正确实行土地改革采取措施。在会议休息时间，他把碧潼郡的代表叫来，问

他知不知道曾住在碧潼的孔载秀(孔英的原名)。那位干部说不知道，主席显得心事重重，一一告诉他孔载秀的相貌特征，焦虑地望着他。主席没得到满意的回答，关切地说，他在打日本鬼子的战斗中不幸牺牲了，那时是我埋葬他的，祖国已解放了，应该把孔英同志的遗骨也移葬到祖国土地上，这样我才能安下心来。

主席恳切地嘱托他说：你回到家乡找到孔载秀的遗属就把他们送到我那里或写信告诉我。此后，那位干部想方设法寻找他们。碧潼郡有姓孔的人，但就是没有孔载秀的遗属。这时战争爆发了。干部们再没有办法找到他们了。岁月流逝，寻找他们的人也少了，这件事在干部的记忆中逐渐消失了。

但主席从未忘记过他们。1960年，他到碧潼郡进行现场指导的时候，又从各方面打听他们的下落，也没找到他们。

1964年的一天，他再次到那里。他在一家地方工业工厂见到长相很象孔载秀的女纺织工，问她叫什么名字。但她不是孔载秀的女儿。

从那时起又过了三个年头。1967年10月，主席从祖国光复那天起经年累月不断寻找的孔载秀的女儿终于出现在他的面前了。原来，孔载秀的遗属早就搬到陌生的慈江道满浦市去，户主改成了孔载秀的妻子。

主席接到碧潼郡党干部找到孔载秀的女儿的报告，叫她来见自己。他好一会儿仔细端详着孔载秀的女儿的相貌，然后用嘶哑的声音说："啊，你来了。没错，你正是孔英的女儿！"他迎着她走过来，把她的两只手紧紧地握在一起。他象在大海里找到宝贝一样，高兴得不得了。他觉得是去世的战士复活回到身旁一样，眼里噙着泪水。在寤寐怀念的主席的

温暖的怀抱里，孔国玉象做梦一样情不自禁地流泪了。

他让孔国玉坐在自己的身旁，握着她的手，说，我不该在你面前先流泪。他抚摸着孔国玉粗糙的手背，说：

“解放，已经过了二十多年了……你为什么才来，我找你是很不容易的，可你不是可以来找我的吗？你知道你父亲做的事，就该拉着母亲的手到平壤来，或者你写信给中央也可以的，为什么不这么做呢？”

他以亲生父亲的心情问她：什么时候出了嫁，丈夫是作什么的，有几个孩子。然后语重心长地说，你要象你父亲那样成为革命者，现在还不晚，要学习。

那天晚上，主席同她一起用饭，亲自把给孩子们做衣服用的颜色漂亮的衣料做礼物送给她，还给她做衣服用的钱。据说，后来孔国玉在金日成高级党校毕业，成长为国家的重要干部。

我写着这令人激动的恩情的故事，不禁热泪盈眶。

主席对战士的遗属的爱护和关怀的故事里，也有关于他的老战友车光洙的女儿和独立军司令梁世凤的遗属、朴寅镇道正的遗属等激动人心的爱的故事，简直举不胜举。

照料和关怀有名、无名的南朝鲜革命者的遗属的传说般的故事也是不可胜数的。主席关照人民党首领吕运亨的四个儿女的充满人情道义的故事已广为知晓，无庸赘述。我想只讲有关金三龙的遗属的故事。

金三龙，解放前曾为反对日本帝国主义，坐牢多年，光复后在汉城反对美军霸占南朝鲜及其殖民政策，为祖国统一而斗争。他被敌人逮捕，在六·二五战争爆发的第二天被杀害。那时，主席接到他牺牲的讣告，痛心地说，我们失去了

优秀的革命者。主席沉默了好一会儿，对有关人员再三嘱托一定要把他的遗骨找到。主席在战火纷飞的日子里也指示一定要为他庄重地举行葬礼。

与此同时，他特别采取措施把他的遗属接到共和国北半部来。这样，金三龙的遗属在主席的关怀下来到了北方。那时，在北上的人群里，军用汽车和列车里，以及在防空壕和旅店，不时地传来这样的问活："金三龙的家眷在这里吗？"

尔后，金三龙的家眷在主席的恩惠的怀抱里，屡次乔迁，主席还关怀烈士的夫人过七十寿辰。她的儿女都在大学毕了业，主席把他们都培育成为得力的干部、堂堂的革命者。

主席对爱国烈士和由南北来的民主人士的遗属也同样爱护和关怀。

现在，革命老战士、爱国烈士遗属都已成为有儿女、孙子的党政干部或将领、学界的中坚，但主席对他们的无可估量的爱至今也不减当年。主席授予他们世代相传的烈士证，为烈士子女建立万景台革命学院等烈士子女革命学院，无论何时何地都在引导他们继承父母的未竟之业。

自古以来，我们的祖先崇尚礼仪和仁厚之德，人生应以情义为重，流传着许多有关爱和道义的传说和故事。但是，何曾有过能与关于主席的伟大的爱的叙事诗相比的呢？用"慈善"和"博爱"的幌子掩饰的西方社会，实际上根本没有爱和伦理，这种爱的故事在那里是不可想象的。

的确，即使把古今内外的关于爱的神话都合起来，也达不到主席对人的崇高的爱的高度。

出乎意料之外的事实

人生在世，会遇到意想不到的事。

我的年纪已不是四五十，而是过了古稀之年，平生所经历的意料之外的事很多，但有一件事不能不讲。

我访问在北和平统一促进协议会后过了几天的一个星期日，我想到平壤市郊区兜兜风，顺便驱车去探访六·二五当时北来的其他人士的墓地。其实，是几天前，崔泰圭常务委员与我晤谈时说，他们死后也都安葬在一个地方。

我到平壤市三石区元新里的墓地。向导带我观看墓地，这里安葬了严恒燮、金若水（五·十"国会"副议长）、元世勋、明济世、申性均等"韩国独立党"派系的人物，墓前都立了墓碑。这真是出乎意料之外的事情，那时根本不知下落的人，死后竟在这里找到了他们。

老实说，我在南方社会和海外的时候，还是相信南方当局者的话，断定在战争时期下落不明的人都是被北方人"绑架"的，总想知道他们死后的情况。可是这一下找到多年迷惑不解的他们的去处，象做完了很难的课外作业一样心情舒畅。

使我更吃惊的是，这里还立着刻有"李光洙"字样的墓碑。我对着墓碑看了好一会儿，不知不觉中说出"是李光洙？"我摇了摇头。向导猜到我的心思，说这是日本帝国主义统治时期的作家春园李光洙之墓。我觉得太意外，便再次问道：

"李光洙不是日寇统治时期变节，成了亲日叛徒的作家吗？"

“当然是……”

向导说着，反倒察看我的脸色。我踌躇着，这事实在使我不可理解。

过去一度擅长文字而扬名，以艳情小说著名的李光洙，甘作亲日叛徒，提倡“民族改造论”，附合主子说抗日游击队是“沧海一粟”。如果他活到现在，能体会一点主席宽厚的恩德的话，他该用什么样的文字表白自己的心情呢。

在三石区元新里十六班正东墓地，还安葬着战前“国会”副议长金东元、佛教大学校长许永镐、大银行家金汉奎等南方社会政界、学界人士和“临时政府”系统的人，以及无政府主义者。在兄弟山区新美里墓地，安葬着东亚日报社社长白宽洙、国防警备队总司令官宋虎声、高丽大学校长玄相允等人。

这些人大都与我面识或工作上有过直接的联系。白宽洙的往事，历历在目。正当美军登陆南朝鲜，麦克阿瑟颁布布告的那些日子，有一天行人都止步凝望一处。原来，“朝鲜总督府”大楼屋顶上“星条旗”代替“日章旗”正在升起。这时，人群中有一个人因抑制不住愤怒，大喊，为什么要挂星条旗。于是美军政厅第一任长官阿诺尔德向他破口大骂，侮辱我们民族。这个挨骂的就是白宽洙。

总而言之，他们之中有一些是有良心的人，但是多数是反对共产主义，不愿与共产主义打交道，一味追随美国，和南方当局者同流合污的。

现在，他们安葬在思想和理念殊不相同的共和国的怀抱，风景优美的向阳的地方，这不正是说明超越思想和理念吗！

向导似乎猜透我的心思，给我讲了如下的原委。

战后，主席指示不问过去的经历如何，要把李光洙等来到北方的人的遗骨发掘整理好，以便祖国统一后他们的后裔来省墓。于是，全国各地探索他们的遗骨来移葬，还精心立了墓碑。李光洙于1950年10月暂时战略撤退时期，跟人民军一起北上。他来到慈江道，因老迈患病而寿终。当时因情况不允许，只好临时埋在一个山脚下。战后，人们遵循主席的教导，为了移葬到墓地去，才了解到坟头因战事给平掉了，当地人不知道那里是墓地，盖了房子，移葬了遗骸。

在新美里和元新里还有许多到北方来的人士的坟墓。据向导说，一到寒食节和中秋节，他们的子孙便来省墓。

这真是激动人心的事情。主席照料投入共和国的怀抱，忏悔平生所犯的罪过，度过短暂的一段时间而去世的人，主席的恩情比大海还深。

我按捺不住要把这些事情尽早告诉南方政客和民主人士的冲动。

德望越过国境

自古以来德高望重的政治领导者是罕见的，而他的德望越出国境更是不易的。

然而，主席的崇高的德望在全世界放光芒。

我平生念诵的天道教经典写道："圣人初生，德化万邦，百姓随之德化，是天帝的恩惠。"的确，主席的仁德所及，并不限于一国地界和一国人民的心田，它越过国境，传遍亚洲、欧洲、南美洲和非洲，世界各国，震撼人心。

我按捺不住激动的心情，要讲一个故事。

1985年8月5日，离祖国解放四十周年只有十天的时候，我所搭乘的飞机正飞向祖国，这时中国北京广播电台播放了特辑节目，内容是纪念朝鲜的伟大节日——祖国解放四十周年。其中播送了国际主义战士张蔚华的儿子张金泉以“难忘的日子，感人的画幅”为题发表的谈话，他这样开头：

“……我与妹妹张金禄和儿子张琪一道应金日成主席的邀请访问了英雄的国家朝鲜。

“我们一行在朝鲜逗留近一个月，荣幸地两次拜会了金日成主席。

“我的父亲张蔚华在小学时期就和金日成主席有了交情，在他的指导和影响下参加了革命。”

我和外国人一起听着广播，心里充满了民族自豪感和骄傲。据旅伴介绍，张蔚华是这样的人：

张蔚华从1925年4月主席在中国东北的抚松第一小学插班念书时起，就是同桌的同学。从入学的第一天起，金日成主席和张蔚华的交情就不同一般，后来谱写成了崇高的德望和道义交融的光辉的历史。张蔚华作为主席早期革命活动时期组织和领导的地下组织的一员进行了活动，1932年4月25日，主席建立反日人民游击队的时候，他提供了许多武器。张蔚华的父亲是富豪，他满可以在家过豪华安乐的生活，但他下定决心跟随金日成主席走革命的道路，不怕艰苦，始终不渝地做好地下工作，并成长为得力的地下革命工作者。他于1937年10月由于叛徒告密被敌人逮捕，后来因病保释。那时，他识破敌人要使自己变节的阴谋诡计，便决心宁为玉碎，不为瓦全。他通过地下组织写信告知：敌人在疯狂地寻找朝鲜人民

革命军司令部的地点，建议尽快转移。随后，他喝下一瓶显影剂。临终时，他向家属说："……我为不能同金日成同志一道手持武器打日本鬼子，深感遗憾。我为不辜负金成柱同志(译者注——金日成同志的原名)对我的信任和爱护要以身殉难。"他终年25岁。

半个世纪的漫长岁月过去了。然而，主席一刻也没忘记过他。1959年5月，他嘱咐起程去中国东北地区的革命战迹地参观学习队务必探访张蔚华的遗属，此后他接到张蔚华的儿子寄来的信，并亲自给他写了回信。1984年春，中国共产党总书记前来平壤访问的时候，带交了张金泉写给主席的信。当场谈起张蔚华往事，并给予了高度评价。几个月后，主席在去苏联访问的中途，给在抚松的张蔚华的遗属赠送了礼物。

后来，金日成主席邀请张金泉一行访问朝鲜。他们到主席那里时，主席已在庭院等着他们。张金泉一行从车上下来，向主席跑去。主席也伸着胳膊迎着他们走过来。张金泉按捺不住内心的激动用颤抖的声音问候："敬爱的伯父，您好！"

主席面带笑容，声音却嘶哑地说，见到你们，非常高兴，把他拥抱在怀里。接着张蔚华的女儿和孙子也向主席问候。主席把他们紧紧搂在怀里。

那天，主席给张金泉一行赠送了宝贵的礼物，与他们共进午餐。在进午餐时，主席为半世纪以前去世的张蔚华表示悲痛，还感怀万千地一一回顾自从见面认识到他牺牲时为止的所有往事。

金日成主席说："张蔚华同志是我的恩人。他是身为中国人，为朝鲜革命而献出生命的人……

"张蔚华是大革命者。

…… ……

“我永远不能忘记这些事。”

的确，张蔚华是他的难忘的革命战友，是恩人又是革命同志。正因为这样，主席这样温暖地接待张蔚华的儿女，无限爱护和关怀他们。张金泉一行在朝鲜访问期间，在金日成主席的无微不至的关怀下备受款待，度过永远难忘的幸福日子。张金泉一行此后也曾来朝鲜访问，并荣幸地受到主席细心周到的关怀和恩惠。

主席对他们的温暖关怀和恩情是难以用语言形容的。

普照四海的金日成主席的恩德岂只限于中国的张金泉一家。世人广为知晓的已拍成电影故事片的主人公——苏联军官亚·诺维钦科，在解放初期，情况复杂、艰难的时候，他为保卫朝鲜革命的领导班子发挥了忘我精神。主席对诺维钦科和他的家属给予莫大的关怀的故事；对战争时期作为医疗队成员到朝鲜忘我工作的保加利亚普罗夫迪夫医大校长康斯旦丁·佐内夫及其家属以及战争时期和战后恢复建设时期诚心诚意为我国战争孤儿筹措支援物资努力工作的保加利亚的一个普通妇女瓦·尼基福萝娃、日本的安井郁、秘鲁的杰克等许多人施以恩情的故事，使人听了无不为之感动。

金日成主席在出国访问的漫长的旅途上，会见了当地的难以忘怀的人和群众，并同他们感怀深切地谈心，予以温暖的关怀。主席对苏联和欧洲社会主义国家的访问路程长达数万里，一路上有很多激动人心的故事，会见了很多人。其中有德意志民主共和国高尔乔夫的希美尔·莱希茨老人及其夫人。他们从没到过朝鲜，尤其与我国人民没有什么密切的关系，是平凡的外国老人。然而，主席不顾访问日程紧张，会

见了将近三十年前当过高尔乔夫农业生产合作社主任的这位老人。

主席没有忘记在1956年访问德国，参观当地合作社，同他合影留念的事，会见了他们老夫妻，回顾往事，度过了愉快的时刻。

主席在出国访问的路上，这样访问该国平凡的工人家庭或农民家庭，象一家人一样和他们亲切谈话，留下爱和道义的足迹。

主席从不忘记和我们同甘苦共患难的人，尽管已隔很长的岁月，还一一寻找他们，对他们的子孙也施予极大恩情，他是国际主义道义的化身。

我想，世界善良的人们满怀对金日成主席的无限钦仰之情，敬慕他，称颂他，这绝不是偶然的。

十一　竭诚拥护

赤胆忠心

只要我们观察一下自然界，就会发现，森林里长的不是一种树，草原上开的不是一种花，各种各样的树参差不齐，显示大自然的丰富；百花盛开，给大自然增添一层春意。

我不知道社会现象是否也可以与自然界相比，但可以断言，社会也是从事各种事业的人们相互连接在一起的。同时，社会上每个人的个性、特点和利害关系，又各不相同，随之，他们的思考方式、言行和向往也互不相同。

所以，自古就以如何统一和协调这种形形色色的社会构成因素来衡量各该时期的政治是不是善政。

然而，历史上，从来没有过使万人感佩的那种善政。

古今内外，各种流派的宗教泛滥的原因，可能在于政治没能解除人们的社会苦恼。

老实说，任何一种宗教，它作为一种信仰，只能给人以心理上的宽慰，而没能也不可能给人们解决现世的问题。

但是，我所投奔的祖国，实际上正在解决人类有史以来只当做理想的问题。所以，在这里，出现了古今内外从没有过的新的社会面貌，即崭新的道德观——“赤胆忠心”把这个社会支撑得稳如盘石。

有一天，我在收看电视时，被一位女歌手演唱的一首歌《赤胆忠心》所陶醉。句句歌词，如实地反映了这一国度全体人民一致的心愿。

> 今日的幸福是谁给我带来的？
> 劳动党带来了，领袖为我们谋幸福。
> 我们誓要跟着金日成元帅走，
> 赤胆忠心为领袖奋斗终生。
> …………

越吟味这首悠扬的曲调，越引我深思。

赤胆忠心，这是誓要一片丹心拥戴金日成主席，沿着他所指引的道路奋斗终生的意志的表露，是祖国所有男女老少——工人、农民、士兵、知识分子的心声。无论到工厂或农村、矿山或渔村、偏僻山村或沧海孤岛，人们心里都有“赤胆忠心”这个誓言。

这就是我们祖国的新面貌，是我国人民幸福和光荣的所在。

金日成主席同人民的关系，与西方国家所宣扬的那种国家法律上的关系或社会各阶层之间的关系完全不同。

一句话，可以说是在一个家庭里体贴入微的父亲与子女之间的关系。因此，在这里根本不可能有“强迫”或“逼人”，相反，只有基于对人的热爱、信任和道义的纯洁而高尚的情义。同时，它升华成与任何东西都换不来的血缘的和绝对的伦理、习惯成自然的“信仰”，因而它是更为宝贵的。

有一次，我在参观某一企业时，那里的一位中年女工程

师谈的话，给我留下了深刻的印象。她说：

“……我是战争时期失去双亲的孤儿。可是，我在金日成主席的关怀下世上无所羡慕地成长，又念完了大学。

“金日成主席是我的亲父亲。他给我们带来了今天的幸福和光荣。我作为他的女儿，怎能不为他赤胆忠心竭尽忠诚呢……”

她说的千真万确。金日成主席是全国人民伟大的父亲，是一身肩负着我国人民命运的举世无双的伟人。只要人民所愿，他排山倒海也在所不辞。

金日成主席早年创立照亮时代前程的永恒不灭的主体思想，以自己伟大的实践活动创造了祖国的现代历史，引导我们往日的白衣民族走向如今的幸福和繁荣。

的确，我们祖国和人民视为宝贵的和引以自豪的任何一件东西，都与他尊贵的名字相连。

金日成主席是国家和民族利益的代表者、体现者。所以，这一国度的人民，不管困难的时候，还是高兴的时候，都把他尊贵的英姿和名字铭刻在心里，坚强地生活下去。

牢固地占据这个国家人民心里的坚不可摧的意志，要永远拥戴金日成主席这一纯洁无瑕的忠诚，就是这样产生并巩固起来的。

因此，我想高声称颂，牢牢地扎根于这个国家民众心里的赤胆忠心，是拿什么东西都换不来的我们共和国最宝贵的精神财富。

西德的著名女作家璐伊捷·林哲在自己写的一本书里指出，朝鲜人民对金日成主席的敬仰，与西方的故弄玄虚的人们所说的“个人崇拜”毫无共同之处，她接着写道：“在我们那

里，哪怕是有一个可尊敬的、堪称伟大的那种政治家，该是多么好啊！他们把金日成主席称呼为伟大领袖，人人都感到无上的光荣。”

纯真情义之融合

只有人与人之间、各阶层之间，领导者和人民之间以纯真的情义相融合的那种社会才能成为人类所向往的理想社会，那个国家才能成为明朗、有气魄的前途辉煌的国家。

如允许我先作出结论，我就断言我们祖国正是那样的国家。

对于金日成主席和人民之间，以最纯真的情义连接的纽带和同心同德紧密团结的面貌，在这里我不可能一一尽述。

全民族庆祝祖国解放40周年的时候，我参加这一庆典目睹的火炬游行，如今还历历在目。

1985年8月15日晚，在金日成广场举办庆祝晚会之后，举行了盛大的火炬游行。数达12 000多名的青年学生，合着由几百名合唱团演唱的庄严的歌曲，在宽广的广场上高举火炬缀成“解放40周年”等字样展开各种队形。

正当这时，由凯旋门出发的火炬游行队伍的先头队，以竖立金日成主席肖像旗和党旗的敞篷车为前导，走进了广场，后面5万多名的火炬游行队伍浩浩荡荡地走进了广场。这个队伍里，有抗日老战士和在祖国解放战争时期立功的英雄战士。他们同年轻的革命的第二代和第三代并肩前进。他们都高举着熊熊燃烧的火炬，高呼着要接代继承主体事业，步调一致

地向前行进。

广场变成一片不夜之城，响起了万岁的喊声。火炬游行队伍的先头队用火炬缀成了镰刀、锤子和毛笔，后面缀成“团结一心”字样的队伍，雄赳赳地走过主席台前面。

瞬间，响起“团结一心万岁”的喊声，响彻云霄。

我眼望着浩浩荡荡行进的队伍用火炬缀成的“团结一心”字样，立时感受到同心同德紧密团结在金日成主席周围的群众的团结力量和主体朝鲜的坚强气魄。

团结一心，顾名思义，就是团结一致的意思。

这句话，说起来倒容易，但这是迄今的人类历史上还没能够解决的一个难题。在流水般的历史过程中，人类还未曾给历史水流浮起过同心同德生活和斗争的一只完整的船。

同心同德，可以说是人作为社会存在的一种本来的要求。在远古的密林里，为了寻觅食物，为了保护自己不受狂暴逞凶的自然的侵害，人类曾联合起力量和智慧生活过来。到社会分化成几个阶级和阶层后，也有不少抱有同一向往的人们之间、领导人同人民群众打成一片斗争过来的事例。

然而，一个国家的领导人和全体人民打成一片的例子，在古今内外的历史上却是很难找到的。过去，法西斯德国发疯似地喊着“希特勒万岁”，企图显示团结的力量，但这不过是一场虚张声势而已。为实现称霸世界的侵略野心而疯狂一时的独裁者最后落到的是支离破碎和战败的耻辱。日本和意大利也走了这条路。

领导者和人民群众同心同德，打成一片，同呼吸共患难的这种团结，是唯独在共和国才能见到的特有现象。

这成了金日成主席和忠于他的我国人民之间结成牢固团

结的光荣历史的出发点。从此，我国人民开始了衷心拥戴金日成主席，一心跟他奋勇前进的爱国大进军，开始了在这世界上唯独我国才有的领导者和人民同心同德打成一片的信守崇高道义的历史。

1957年1月某一天的深夜，冒着伸手不见五指的黑夜，不顾雨雪的浇淋，有一位高高举起火炬带领一群农民在跋涉三石区的险山峻岭。他就是金日成主席。这一天，他到三石区长水院合作社了解了农民的生活情况，然后说，见到农民还不能吃大米饭，就不能入睡，并教给他们新的耕种法。他就是为了给农民选定水库位置，这样走险路的。他听到农民劝阻他天气坏改天再走，便对他们说："只要你们能吃上大米饭，我挨多少雨雪的浇淋和扑打，也是心甘情愿的。……"直到选好水库位置后，他才离开农场。

在连海鸥都还没有睡醒的凌晨，金日成主席悄悄来到西海岸的一所小港口，同捕鱼工见面，亲切地握着他们粗糙的双手，亲生父母般无微不至地关照他们，担心他们劳动吃力。长年累月在惊涛骇浪中锻炼成钢铁般的那些坚强的捕鱼工，都为这一温暖关怀所感动，禁不住热泪夺眶而出。

有时，在凌晨，他踏破晨露走访农村和渔村，回来时还要考虑到刚领到制服的学生们的心情，亲自去和学生们见面；有一次他走访搬到新建的多层住宅的一家住户，听老大娘说住上火炕还是身上舒服，便说人民所喜欢的东西都是好的，就把多层住宅盘火炕建设法推广到全国去；他去视察工厂，就亲切地握着工人们满是油垢的大手称赞说，你们才是肩负着我国前进的无比宝贵的人，表示高度的信任；逢自己的生辰或元旦，他就到工厂向工人们说，我很想来看你们，便和工

人们一起欢度节日。

正因为他是一个国家、每个家庭的父亲，所以每次制定路线和政策，都要从人民的利益出发；就是挪动一步，也离不开对人民的爱护。

我国人民正因为拥戴这样一位伟大的主席，不管他们遇到高兴事或困难事，都想到他，并把他的教导当做生活和斗争的养料，自己的生活信条。

这是停战后不久的事。在那全国疆土变成一片废墟的困难时期，为争取全国的长期繁荣，金日成主席提出了关于优先发展重工业，同时发展轻工业和农业的英明方针。但是，反党反革命宗派分子们从各方面反对这一新的经济建设路线，胡诌什么机器也造不出饭来，等等。正当这时候，住在台城里的一位老大娘向主席说："首相同志！看您的脸上好象瘦多了，可不要太操心了啊！管他宗派分子胡说什么人民生活怎样怎样，可是现在大家都过得很好，啥事也没有。……请不要担心，我们是拥护首相同志的。"在那敌人肆行狂轰滥炸，把一切夷为平地的、战火纷飞的艰难日子里，乐元机械厂（今日的乐元机械联合企业）的一位女党员申浦香曾向主席保证过，恢复建设是不成问题的，请他不要担心。在战后的艰苦日子里，金日成主席来到降仙炼钢厂向工人们说，只要你们多生产1万吨钢材，国家就可以挺起腰板来，并号召他们：我信靠你们，你们信靠我，我们大家同心同德闯过这道难关。降仙炼钢厂的工人们则一心为报答他的巨大信任，用仅有的一台设计能力只有6万吨的初轧机生产12万吨钢材，在千里马运动中打了前锋。这些美举，多么扣人心弦啊！

关于泪水的故事

我国古代小说《沈清传》记述了沈瞎子的女儿沈清为父亲治眼以300担大米的身价被商人买去投海，沈瞎子为失去心爱的女儿而痛苦流泪的故事。还有，据传位于黄海南道长渊郡的名叫“怨塘”的一所深塘，是被封建官僚的苛政压制忍无可忍的农民流下的泪水汇集而成的。

莎士比亚笔下的悲剧《罗密欧与朱丽叶》也记述了青年男女为悲剧性爱情流下的泪水。

但是，眼泪并不都是悲痛或愤恨时流的，也有喜悦和激动时流的。

高句丽时期，有一位叫鹿足夫人的女人，在反抗外敌的战争时期，意外地在战场上跟20多年前生离死别的两个儿子相会。她见到两个儿子已成长为生龙活虎般的青年，做了将军站在面前，着实禁不住高兴。两个儿子，合掌郑重地向母亲问安。鹿足夫人和两个儿子都高兴得不知如何是好。他们母子三人手拉着手流下了不知有多么多的泪水。据传，从那时起，今天流经大城山麓的合掌江由此得名。

古今内外，无论是传说和史话，还是小说和电影，描写流泪情景的确实不少。不管它是关于父母与儿女之间的爱与道义的故事，还是男女之间的爱情故事，或者是由于社会罪恶产生的悲剧，泪水变成一道河或深潭的故事是不胜枚举的。

然而，这些故事中流的泪，大都不过是由于人们生活中个别人之间的关系或私自的感情冲动而引起的。

有史以来，从没有听说过一个国家的领导者与全体人民之间以泪水交往的事例。

可是，我本人却早从身居海外不时来往祖国的那一时期起，就很荣幸地亲眼目睹过这种稀罕的情景，大受感动。那就是金日成主席与人民之间，以热泪交往。

为了祖国的繁荣和民族的兴盛，献出自己的一切，一向忠心耿耿做好工作的人，意外地与世长辞时，金日成主席就最感到心痛。这些人当中，有长期担负党和政府要职在他身边工作的人，也有他在进行现场指导的路上见面，而后交往密切的平凡而淳朴的劳动人民。

我在纪录影片中，看到在日本帝国主义统治时期受过高等教育的老知识分子郑准泽副总理去世后的情景，使我深受感动。金日成主席接到郑准泽副总理病逝的噩耗，悲痛万分，最先到灵堂，吊唁故人。在哀乐声中，他抑制着悲哀走进灵堂。当他在远处看到死者就泪水盈眶，挪了几步就再也迈不出步来。好不容易才走到灵前，他合抱双手望着死者的脸，极力抑制悲痛，然而这都无济于事，两颊泪水汩汩而下。他掏出手帕一面擦泪，一面望着死者的脸，到头来两手捂着脸呜咽起来。这一泪水，同平凡的人流的泪水在性质上程度上完全不同，是伟大的人流下的泪水。

过一会儿，他亲手给郑准泽副总理的遗体胸前佩带金星奖章时，更忍不住，簌簌流下了泪。在场的遗属和吊唁的人也抑止不住，终于哭出声来。

金日成主席为已故的战士悲痛流泪的不止郑准泽副总理一个人，其中有：担任过科学院院长职务的姜永昌、平安南道普普通通的农村干部林根相英雄、一直被叫做“朝鲜东海英

雄"的"龙岳山"号船长双重劳动英雄金学淳、为发展国家的电力工业奋斗终生的崔盛世、诗人李粲等等，不计其数。

金日成主席一见到久别的南方同胞和旅居海外的同胞或他们的子女就流泪，就是见到人民遇到微不足道的不方便或困难，也要流泪伤心。在战火纷飞的日子里，他见到战争孤儿时，在战后的艰苦时期，去进行现场指导的路上见到一个小学生穿着破了的鞋子时，他很难过，恨自己没能以亲生父母的心情让他们穿得好。

正因为他是这样的一位领袖，见到人民享受幸福，就高兴地流下更多的热泪。我记得这是在迎接他70寿辰时有过的事。当时，金日成主席给全国的每个家庭送了珍贵的礼品，又给全国的每个学生送了学生制服和全套学习用品。过后，他很想亲眼看一看学生们领到的制服合不合身，就到地方的一所高等中学视察，同这些拥抱着制服高兴的学生们照相留念，还亲自把自己给他们照的相片一张一张地分给他们。这一天，他也高兴得禁不住眼泪盈眶。金日成主席一向说，人民喜欢就是好的，人民高兴时感到最幸福，因而，在全国人民和孩子们为如今的幸福高兴得流下热泪时，他抑制不住高兴的心情流下了热泪。

金日成主席流泪时，我国人民也随着流泪。主席流的泪，就是人民流的泪；人民流的泪，就是他流的泪。每当举行庆典时，在那宽广的广场上，行进的队伍中，人们都仰望着站在主席台上的金日成主席，声嘶力竭地高呼万岁，为感激、喜悦、幸福所激动流着热泪。每当这时，他的眼眶也禁不住湿润起来。

眼泪，它是激情的象征，又是良心的流露。眼泪，表明

人们深沉的心理和良心。

人民仰望金日成主席流下的热泪，是人民感恩和回谢他对他们的关怀和热爱的热泪，同时又是把自己的命运完全寄托于他，一心跟着他走的人民表示信任和崇敬的热泪。

由此可以看出，金日成主席和人民流的热泪，与人们平常生活中流下的眼泪不同，是崇高道义的升华，是它的结晶。

我确信，这就是我们时代、我们祖国至高无上的伦理。

回顾历史，我们民族何曾有过象今天这样仰望着伟大的领导者流下感激和幸福的热泪的时代！如果说我们民族曾流过泪，那只是在封建统治下处于水深火热之中的老百姓流下的血泪，是被外来侵略者惨遭蹂躏而流的痛恨的泪水。耻辱的乙巳年，连外交权都被日本帝国主义夺走的那一天，我们民族大哭了一场；还有，为恢复国家权力参加海牙万国和平会议的忧国志士李俊在会场以剖腹自杀来唤醒各国代表时，我国人民又一次泣不成声。然而，由于没有好的领导者，自己又没有力量，我们民族不得不在亡国的黑夜里哽咽着四处奔走。为了摆脱亡国奴的身世，曾有无数有志之士投身义兵行列，但结果他们都葬身于荒山野岭，沉寂的深山里，只留下了"朝鲜哟"这一呼喊的回音。

过去由于亡国而流血流泪成河的我们民族，如今流下的是只有拥戴杰出领导者的自主的、创造的人民才能流下的光荣、幸福、决意报恩的眼泪。难道这不是人外别有天地？自古说，英雄豪杰和伟人，大都寡泪寡情。但我们的金日成主席却多情多泪。金日成主席是人民的儿子，他是为人民献出一切的伟人中的伟人，是圣人中的圣人。他所流的眼泪是最神圣的。而如今我国人民所流的那么多的眼泪是由于拥戴金日成

主席过幸福生活并有明天更美好的生活而涌起的泪。

我本人也一样，回到祖国后，虽说不清是从什么时候开始的，但生活中常常流下热泪。要说幸福，哪里还有比这更大的幸福呢！

就幸福问题，自古就有许许多多的思辩家和文学家谈论过，但它能与今天我们所享受的幸福相比吗？

对金日成主席的伟大品德，我越想越扣人心弦。

“是”

举行过最高人民会议议员选举后，我为了同选我做最高人民会议议员的平安北道新义州市连上选区选民见面去新义州，路上顺便去乐元参观过。

那时，一位女教师以清脆的嗓音跟我谈的话，我是永远不能忘记的。

她和我交谈时，谈过这样的话。

“先生！望您为统一祖国搞好更多的工作……

“只要是慈父领袖的教导，我们是一定把它贯彻到底的。对于他的指教，我国人民只回答一句：‘是’。然后，我们就无条件地加以兑现。”

对我来说，这是一句语重心长的话。

“是”这个词，可以说是在军队里对上司的命令作出回答时用的。据我了解，至少在我所走访过的那些西方国家和共产圈内的国家都一样，“是”这个词，大都在军事部门通用，带有命令与服从的概念。

然而，在我们祖国就不同，对金日成主席的教导、命令和指示，人们无条件地回答一句“是”，这便是他们所持的立场和态度。这样的回答，当然与唯上司之命是从是截然不同的。

对那位女教师向我强调过的“是”这句话，我想了好久，想到了很多问题。她怎么能够毫无虚饰和踌躇地只回答一个“是”呢？

这个女人，不过是个地方上的一个小小中学的年轻女教师。而她如今不是在满怀着信心替全体人民说心里话吗！

通过这事，我认识到了可谓一种社会哲学问题的一个重要因素。那就是人民对金日成主席教导的绝对的信服。

金日成主席的意图和他的教导，已变为全体人民思考、行动和生活的最高价值的准绳。不管人家怎样论是论非，我国人民确信只有金日成主席所指引的方向才是唯一正确的，而且能够赢得胜利、光荣和幸福，同时，不管事情有多么困难，只要他所愿，就能够而且一定要去完成。这就是我国人民拥戴金日成主席以后的历史中树立的一种不可动摇的信条。

我国人民把基于这一信条的生活伦理和自己确定的行动纲领，以简单朴素的一句“是”来表现，而且通过不折不扣的实践活动把主席的教导加以实现。

电视和报纸所报道的那些在全国各地涌现的发扬集体英雄主义的事例，如实地证明了这一点。

金日成主席的命令、指示，反映了人民群众的意志和要求。因此，只要有他的命令和指示，全体人民就象一个军团的战士那样，奋不顾身地去执行，即使赴汤蹈火也在所不辞。

电视广播常播放的光复大街体育村的建设情况，充分说

明这一点。参加这一建筑工程的主要是军人，而全国人民都在关注和支援这一项建筑工程。各道、市、郡满载着支援物资的汽车络绎不绝地来到工地。有位农村老大娘把自己喂养的几口猪送给建设者；偏僻山乡的妇女们上山采集桔梗、山葡萄、猕猴桃送给建设者们；远离建筑工地的慈江道等地的各个学校的少年团艺术小组利用寒暑假到建筑工地给建设者们演出节目，鼓励他们。我每当耳闻目睹这些事例，就想起乐元的那位年轻女教师来。

所有人都是一条心。"是"简单的这一句活，如此有力地攫住人们的心。

包含在"是"这个词里的我国人民的一致意志，就是我们取得惊人成就的秘诀之所在，又是不容任何人触犯一根毫毛的威严之所在。

直到目前，我曾走访过许多国家，也见过不少显赫的政治家和领导人。

然而，象我国这样的现实，哪儿也见不到。尤其象美国那样的国家，国民各走各的，犹如一盘散沙，不想也不过问总统说什么话，更不介意由谁来当总统。这是因为总统与人民毫无瓜葛，是外人。因此，他们所推行的政治不能不成为靠强权推行的高压政治，因而体制上包含着脆弱性。

老牧师的祷告

关于金圣乐牧师做祷告的故事，已广布于世。

然而，远离祖国长期旅居海外的一位基督教老牧师，为

什么做了祷告呢？细想起来，不是用一两句话就可以说明的。

正当在旅居海外的同胞中间云起访问共和国风潮的1981年6月，在美国任祖国统一促进会会长的金圣乐牧师起程走上了访问共和国的旅途。

金圣乐牧师很早就受过宗教教育。他从1936年起旅居美国，是虔诚的基督教徒，在美国的宗教界和政界里也很有名声。这样一位牧师毅然决心访问共和国，是有一定原因的，但其中最主要的还是他接到北方的邀请信。信里谈及的是，邀请他到共和国欢聚一堂，根据金日成主席在朝鲜劳动党第六次代表大会上提出的关于建立高丽民主联邦共和国的方案，开诚布公地讨论一下统一问题。

到了平壤之后，他见到共和国翻天覆地的变化，禁不住心潮起伏。有一天，金日成主席接见我之后，过了两天，又接见了金圣乐牧师。

金圣乐牧师很荣幸地谒见金日成主席后，激动不已，当晚就给我谈了如下的话：

金日成主席在接见金圣乐牧师时高度赞扬他，为实现国家的统一，不顾古稀之年前来访问，并称他为爱国志士。接着，主席给他一一介绍共和国所走过的历程之后说，所以能够把国家发展到今天的水平，是因为克服事大主义，树立主体的缘故。他还强调说，为了实现统一，北南朝鲜全体人民首先要树立自主思想，紧密团结起来，把美国军队赶出南朝鲜去，接着说，我们是继承一个血统在这块土地生活了几千年的单一民族，因而尽管美国人怎样想把我们民族分成两部分，但我们民族是决不会分裂成两部分的。

他还说，我们是想用北南联合起来建立高丽民主联邦共

和国的方法来实现祖国的和平统一，并对统一后的前景也做了明确的说明：统一了的朝鲜将不做任何国家的卫星国，将成为不参加任何一个集团的完全中立的自主独立国家；即使统一了，也不想把社会主义制度强加于南朝鲜，不想没收南朝鲜资本家的财产，将不触动外国的投资；统一后可能会提到统一政府的首脑由谁来担任的问题，但我想这个问题可以用南北双方轮流担任的方法加以解决，等等。

金圣乐牧师对金日成主席的这一席话完全感服，他向主席表示决心说，今后将在实现统一的事业中做一个小小的础石。金日成主席那慈祥的态度和恢弘的气度以及事理明白的话，顿时把金牧师生平持有的反共立场和误解给化为乌有了。

老牧师对金日成主席感恩不止，惶愧难当。他觉得很惭愧，至今还没有脱掉反共道袍，曾想依靠美国解决统一问题。

尽管如此，金日成主席还是很重视他深悔往事的心情，不但不咎既往，把他往日的过错一笔勾销，还称赞他为爱国志士。主席恢弘的气度使他五体投地。

金圣乐牧师激昂的感情，到了金日成主席为他设的午宴席上达到了高潮。当天，金日成主席在午宴席上，当人们入坐以后，满面笑容地向金牧师说："首先，你该做饭前祷告吧。不要客气，快做吧。"

金牧师太感到意外。他本想和主席共进午餐，就已是过分的了，所以他感到无上光荣。再说，在同无神论者金日成主席共进午餐的情况下，决心宁可违背坚守80生平信徒的道义，不向上帝祷告。

但是，金日成主席那么衷情地请他，他也不好违拗，满

怀着激情慢慢从座位上站了起来。他仰望了一会儿主席。在这一瞬间，主席那崇高而伟大的风姿，显现无限恢弘气度的脸庞和爽朗大方的微笑，洞察世上一切的炯炯有神的眼神，把他引入了过去从没有过的那种虔诚崇敬的心境里。

过一会儿，他开始做祷告。他在祷告中谈到，这一国度，由于有伟大的金日成主席，由于他正确地领导国民，才有了今日翻天覆地的变化，建设了全体百姓享福享乐的地上乐园。然后由衷地祈求这个国家一直昌盛繁荣，并祈愿金日成主席万寿无疆。

的确，金圣乐牧师作为一个人、作为我们民族的一员所受的感受，是无比巨大和珍贵的，以致拿世上的任何东西都换不来。

因此，他结束访问祖国的日程离开平壤之前，在平壤机场举行的记者招待会上开怀畅谈了自己的心情。他说：

"……对于这个国家得以取得如此惊人的发展的秘诀，我本人曾做过一番细致的琢磨。民族如故，国土依旧，却给这块土地带来了今日惊人的现实，我想这全托伟大领导者的福。金日成主席是天降的伟人。正如过去日本鬼子说过，他可能练就一身神出鬼没、排山倒海的法术……

"自古说，领导者须备'智、仁、勇'，金日成主席才是兼备这些条件的伟人 …… 直到现在，我在美国听到的对北方的恶意宣传，都是弥天大谎。我到我的祖国，亲眼看到了真实，并把它变成了我的信念。"

金圣乐牧师带着对北方的新的印象回美国后，把自己在北方的所见所闻和感受，一五一十地跟夫人谈了。后来，他的夫人随丈夫前来祖国访问亲自了解金日成主席的品德和北

方的现实后说，当时她的丈夫给她谈的不及共和国现实的十分之一。

有关金日成主席尊敬和关怀金圣乐牧师的事实和北方所取得的惊人的发展，给了那些长期旅居海外的侨胞以极大的感受，使他们激动不已。因为他们通过这些事实认识到了他们有何时投奔也不咎既往的慈父的温暖怀抱，有何时投奔也会安慰他们心里的创伤的祖国的怀抱。

结果，旅居海外的侨胞访问共和国的人数与日俱增，宗教徒都指共和国说，那里才是他们所长期向往的地上天国，是理想世界。

十二　主体的阳光

时代的灯火

我们民族被日本帝国主义殖民统治锁链束缚呻吟的时期，印度的著名诗人、诗圣泰戈尔曾写道：

亚洲的黄金时代啊！
朝鲜曾是一个高举这个灯火的国家，
为了照亮这东方，
那灯火专等你来重新点起。

我经常吟味这首诗，觉得泰戈尔不仅是一位诗圣，也是一位预言家。

这道灿烂的光芒，是与卓越的大哲学家、大政治家、大教育家、大军事战略家金日成主席的伟大名字连在一起的。

我旅居海外时，“主体”这句话，给我的冲击尤甚。“主体”这句话，已变成世界的共同语言，成为对主体思想的发祥地朝鲜，也是对主体思想的创始人金日成主席表示敬仰的代名词。

自古说，真理，不胫而走，不翼而飞。

前些日子，我同主体思想研究部门的一位干部交谈时，听

主体思想塔

到日本的教授、博士安井郁到我国进行访问后留下的一句话，深有感触。安井郁曾任日朝社会科学工作者连带委员会议长、主体思想国际研究所理事长。他就把主体思想化为自己坚定信念一事谈道：

“自从我在青年时代第一次接触马克思列宁主义以后已经过去50多年了。

“在这段期间，我……在研究过程中，总感到有些焦虑。我的这种焦虑心情只有在接触到金日成主席的以永生不灭的主体思想为精髓的思想、理论和方法的统一体系之后才被消除了。这个具有百科全书般的广度、深度和丰富内容的统一的体系，终于对我一直所思考的问题作了明确的解答。”

有一次，我参观主体思想塔时，讲解员给我介绍的亚洲地区主体思想研究所所长、主体思想国际研究所副理事长、教授、博士T·B·穆凯尔基所说的话，给我印象很深，久久不能忘怀。他说：

"我们知道，金日成主席是东方伟大而英明的伟人。太阳是从东方升起照亮全球的。

"金日成主席的主体思想在东方产生，在世界各个角落驱散黑暗。"

我想这些简单的几句话，如实地证明了主体思想的伟大及其生命力，证明了主体思想所以传布迅速的原由。

自古以来，人类历史上，曾有过不少被称之为先进思想的思潮，并且迅速传布，风行一时的例子也很多。然而，当时那些思想的研究及普及工作只限于一部分先进思想家和从事某种运动的人的范围。

今天，金日成主席创立的主体思想，由于是颠扑不破的真理和具有强大生命力，即刻传布全球。这一思想传布之快，在人类思想史上是史无前例的。

对这一点，如今有许多外国人在自己写的书里都有叙述，我想只举几个材料来说明本人之所想。

1969年，非洲马里高等师范学校教师和学生为迎接金日成主席的生辰，组织了"金日成同志著作研究小组"。以此为起点，如今世界的所有大陆、所有地区都建立了许多主体思想研究小组，也建立了国际组织。

国际性的主体思想研究机构——"主体思想国际研究所"于1978年4月在日本东京成立，按地区建立的机构有："亚洲地区主体思想研究所"、"非洲地区主体思想研究委员会"、"拉

丁美洲地区主体思想研究所”、“欧洲地区主体思想研究学会”等。

另外，孟加拉国、津巴布韦、几内亚、坦桑尼亚、塞拉利昂、葡萄牙、圭亚那、马达加斯加、日本、印度等许多国家，已建立研究主体思想的全国性组织，下设许多各种形式的研究小组，形成了井然有序的体系。

尤其发人深思的是，主体思想在过去统治过我们民族的日本迅速传布和普及的事实。在日本，研究主体思想的全国性组织有“自主之会”、“日本教职员主体思想研究会”、“日朝社会科学工作者连带委员会”等，属下有将近500个主体思想研究小组。

另外，在印度这样一个发祥了佛教并辈出过甘地、尼赫鲁等许多著名人士的国家，信仰主体思想的人迅速增加这一事实也是值得大书特书的。现在，在印度，主体思想在执政党——国大党、政界、社会各界、学术界人士和主要大学里，传布很广，风靡印度思想界。

尤其令人惊异的是，在历来欧洲第一主义占统治地位的欧洲中心，出现主体思想研究小组，信仰主体思想的队伍在与日俱增的事实。

法国巴黎的第一综合大学、第八综合大学等有名的高等学府里的有名望的学者们信仰主体思想，有时他们到共和国学习主体思想。巴黎第八综合大学甚至于1986年8月，邀请我国教授到该校给政治系和教育系教师和研究生讲授主体思想，为期一个月。

目前，在研究和普及主体思想方面较突出的一点是，每年按小组、按国家、按地区和国际范围连续举办关于主体思

想的研究讨论会。

1971年12月，在黎巴嫩首都贝鲁特举行了中东地区主体思想研究讨论会之后，塞拉利昂、索马里、多哥、秘鲁、哥斯达黎加、洪都拉斯、巴拿马、尼日利亚、马耳他、孟加拉国等国也按地区举行了主体思想讨论会。特别是，参加1976年在马达加斯加举行的主体思想国际讨论会等 4 次国际讨论会的共有262个代表团，其中，政党和政府代表团有140个。

我通过电视录像看过国际讨论会的情景，当时的感受是用笔舌难以表达的。一般地来讲，国际会议多半是外交性的，对商讨的问题难免有意见分歧，按各自的利害关系必将讨价还价。学术性的国际会议，也是发表了各自的研究成果，就算了事。

然而，关于主体思想的研究讨论会却不同，全体与会者一致称颂主体思想，都积极参加讨论，努力证明和说明主体思想的真理性和生命力。尤其是当我看到来自各国、各地区的肤色与语言互不相同的代表们一致热情称颂主体思想的创始人金日成主席时，不禁眼眶发热。

这种国际会议是史无前例的。

仅在1986年一年，除在来自70多个国家和4个国际组织的108个代表团和代表参加下，于奥地利首都维也纳举行了关于主体思想的国际讨论会外还在日本、马里、加纳、塞拉利昂、圭亚那、委内瑞拉、葡萄牙、丹麦等57个国家举办了25次的全国讨论会、34次小组联合讨论会、10多次大学讨论会、7 250多次小组讨论会，并取得了很大成就。

利用金日成主席的著作和各种书刊普及主体思想的工作，在主体思想研究团体和信仰主体思想的人们的活动中占有重

要地位。

金日成主席的著作，已用世界50多种民族语言翻译出版。如果考虑到地球上用自己固有的民族语言做为国家官方用语的国家并不多的情况，说已在地球上的所有地区用所有国家语言翻译出版了金日成主席的著作，也决不是言过其实的。

一些国家还组建了“金日成同志著作出版委员会”、“金日成同志著作翻译委员会”、“金日成同志著作出版编辑部”、“金日成同志著作出版印刷所”等专门出版机关，以单行本或文集的形式大量出版和普及了金日成主席的著作。

在世界范围内，刊登过金日成主席著作的书报达几千种，总册数竟超过25亿（截止1980年）。仅在1986年，就有70多个国家出版了金日成主席著作3.39多亿册。

回顾至今出版发行关于先进思想的书刊的历史，从来没有出版发行过这么多种数和册数的例子。尤其是某种先进思想的创始人还在世的时候，出版发行过这么多书刊的例子更是没有的。

所有这些情况说明，金日成主席创立的主体思想作为时代的灯火，以自己伟大牵引力和感化力牢牢铭刻在全世界进步人类的心里，而且信仰主体思想的人在与日俱增。

现在，信仰主体思想的人们正在扩大普及主体思想的范围，而且步步深入。

几年前，曾使世界轰动一时的那句话，即古巴国务会议主席菲德尔·卡斯特罗前来共和国进行访问时，在欢迎他的群众大会上，声明他决心将做主体思想的宣传者的那句话，我至今还记忆犹新。

我为生活在主体的祖国感到自豪。

新生活的方向舵

所有科学理论的真正价值，都是通过实验和实践得到验证的，先进思想也不能例外。

金日成主席创立的主体思想，是已通过当代人类的生活实践得到验证的颠扑不破的真理，具有强大的生命力。

1985年5月1日，在“印度关于人在建设新社会中的作用的全国讨论会”全体与会者给金日成主席的一封信里说：

“由于有主体思想，过去只能站在历史之外的人民群众，如今摆脱一切奴役屈从思想，提高了作为世界和自己命运的主人的觉悟，确信自己的力量，走进了有力地创造自主的、创造的新生活的新时代。”

就这个问题，能够谈很多事情，但我只想举几个我所知道的例子。

首先，我想指出，主体思想已转变成鼓舞为民族解放而斗争的战士和人民的斗争旗帜。

据传非洲津巴布韦总统穆加贝曾自豪地说过，他们以金日成主席的教导和主体思想为指针，长期展开民族解放斗争，结果取得了胜利。

另外，据说尼加拉瓜桑地诺民族解放阵线也把主体思想当做民族解放斗争的指针和争取胜利的钥匙，团结一切民主势力和民族自主力量组建民族统一战线，从而打倒了亲美独裁政权，取得了胜利。

巴勒斯坦解放组织的战士们在激烈战斗的间隙还研究

金日成主席的著作，按它的精神制订自己的斗争方案。

这里有如下的一段文章：

"尊敬的金日成同志！为了解放我们的祖国，我们即将开赴激烈的战场。

"我们把您所带给我们的主体思想铭刻在心里，把您的伟大革命战略当做灯塔，举起枪杆奔赴正义的战场。您的革命思想、主体思想是比枪弹还有威力的斗争武器。"

这是巴勒斯坦解放组织的一个战士开赴前线时写给金日成主席的信里的一段话。

这不能不使人深受感动。

马达加斯加总统曾强调说，建立在马达加斯加的主体思想研究机构，是"马达加斯加革命先锋锻炼思想的熔炉"，"要想把主体思想体现于马达加斯加的现实，必须同时研究主体思想和马达加斯加社会主义革命宪章。"

津巴布韦总统穆加贝，在国家独立后，把研究普及主体思想的工作当做执行党的路线和政策中的一项重要任务，最近向津巴布韦主体思想研究全国委员会派遣了党内的高级干部和在执行党的政策方面起主要作用的干部，加强该委员会。

在几内亚，于1986年6月，在总统宫组建了几内亚主体思想研究委员会。该委员会的委员长曾宣布，主体思想的哲学原理，是由几内亚民族重建军事委员会制订、由几内亚人民积极支持的几内亚政府行动纲领的思想基础。

在索马里和冈比亚，把意为自力更生的"伊斯卡瓦悬甲索"和"迪西托"规定为国家建设的指导理念；印度总理英迪拉·甘地在她还没当总理时就参加亚洲地区主体思想讨论会，热烈祝贺讨论会成功。如今，每逢举行关于主体思想的国际讨

论会她就致贺电或指派党的总书记、政府部长等高级人士参加讨论。

上述的几个例子，不过是反映现时代趋势的一个侧面，更重要的是，潜在于其底下的奔流不息的时代潮流。

当今的时代是，新的历史时代即自主时代。美国等帝国主义、殖民主义势力衰退，代之以新兴独立国家和发展中国家组成的第三世界与新兴力量成了推动历史发展的强大力量。

我在美国的时候，有一个美国朋友对我说："由于你喜欢的北朝鲜，我们美国在联合国也无能为力了。"他说的虽是一句玩笑话，但其中却含有真情。

说实在的，由美国任意摆布的联合国的"表决机器"也不听使唤了。仅仅在十年里，局势有了如此巨大的发展，可见局势的变化是同主体思想的影响力的增大成正比例的。

不能例外，南朝鲜也要按这一时代潮流发展，这是无须再说明的。

在美军强占下的南朝鲜，军事法西斯独裁横行霸道的杀气腾腾的情况下，主体思想依然广泛得到普及，变为生存和斗争的向导理念，这的确是令人庆幸和自豪的事。

我至今还记得清清楚楚，在朴正熙掌权时期发生的"统一革命党事件"。当时，金钟泰、崔永道等爱国人士建立以金日成主席的主体思想为指导理念的"统一革命党"，展开了反美、反法西斯，争取祖国统一的斗争。然而，朴正熙集团却把该党说成是"红党"，并进行了残酷镇压。现在想起来，觉得很羞愧，当时我也对他们的说法信以为真。

从那以后已过了很长时间。就是几年前，在南朝鲜，人们只要说一句反美的话，就要被捕入狱，南朝鲜当时是一个

在地球上唯一没有反美口号的风平浪静的地带。然而，如今掀起了反美自主的旋风，而且这一旋风日益猛烈。

最近几年，席卷南朝鲜全境的空前的群众性抵抗运动，正广泛引起世界的关注，其原因在于：牢牢站在这一运动的前头勇敢斗争的青年学生，坚守主体立场，高举民族解放、民族自主的旗帜，主张"美国不是我们的朋友"、"北方不是我们的敌人"、"美国佬滚出去"。

我相信，青年学生们提出的这一口号，切实反映了全体南朝鲜民众根本要求和强烈的愿望。

我想，因此争取生存权利和民主的斗争，终究还是要归结到反美争自主的斗争上去。

这如实地说明，今天南方民众正以反美自主为轴心，大力开展群众性的抵抗运动，而这一运动的规模，必将越来越扩大，这是必然的。

其次值得注目的是，尽管南朝鲜当局肆意逮捕和监禁学生运动领导人和爱国人士，肆行法西斯暴行，但斗争却日益高涨。这一情况，充分说明这一运动队伍的核心力量壮大了，反美自主精神已深深扎根于这一运动之中。

据外讯报道，在南朝鲜青年学生中间，阅读金日成主席的著作和研究普及主体思想的气势日见高涨，我想这是理所当然的。

据汉城最近报道，不久前，被汉城等大学开除的许多青年学生，聚集在自翠坊、南汉山城等地，热心读"金日成主席主体思想"等图书，努力学习，以促进自我修养；在高丽大学，以"被拘留青年学生同志会"为中心组建的"政治学校"成员、大白天在大学教室讲解金日成主席主体思想，一致表示决心要

按照主体思想行动。同时，这种意识化活动，已超出青年学生的范围波及到工人、宗教界、教育界、出版界、文艺界等社会各阶层里。

上述各项事实充分说明金日成主席创立的主体思想，在世界的所有大陆和所有地区已成为驱散历史黑暗的灯光，争取胜利和光荣的旗帜，照亮着新时代的前程。

万人仰望的主体思想塔

主体思想塔巍然屹立在风景优美的大同江畔。

主体思想塔，早晨好象一轮红日喷薄而出，日落的傍晚，好似一轮明月冉冉升起。

金日成主席70生辰时揭幕的这座主体思想塔，如今照亮了新的历史时代、自主时代的前程。

我很荣幸地参加过这座主体思想塔的揭幕典礼，这座塔，不论其内容，仅就规模和建筑艺术特点而言，也是在世界上首屈一指的大纪念碑式的石塔。塔高有170米。

迄今世界上最高的石塔是建立在古巴的何塞·马蒂塔，而主体思想塔比它高60米，塔顶上的火炬就有20米高。

这座火炬塔每到夜晚就开灯，火炬犹如熊熊燃烧的火焰，灿烂地照亮全球。

主体思想塔前面的大同江上，有两座150米高的大喷水。它一喷水，银色水雾立时映出五色玲珑的彩虹，与主体思想塔交相辉映，呈现出壮丽的景色。

主体思想塔，是用永不变色的优质花岗石建成的。

主体思想塔大厅的壁面用从五大洲各个角落送来的纹理多样象彩虹般美丽的大理石、嵌有宝石的大理石和色彩鲜艳的稀有的玉石等珍贵的石材装饰，显得富丽堂皇。

以主体思想塔为中心，宽广的地面上，还立有石雕群像，它与周围的建筑很协调。草地上栽了世界珍贵的树木和花卉。

我们所以把主体思想塔引以为自豪，不仅是因为它在世界上最高，规模最大，建筑形式新颖，艺术形象独特，而且是因为建立这座塔时曾有过许多动人的故事。

主体思想塔是用25 550块精雕细刻的花岗石筑成的。这个数字反映了金日成主席70年来辛辛苦苦的总日数，每块花岗石都有动人的故事，装饰塔基座背面内壁的大理石和周围的每棵花草都有令人激动的故事。我不时回味着主体思想塔的解说员曾给我介绍过的一些故事。

据说，贝宁总统特派党的代表团送来了精心采集研磨的大理石；马耳他农业部长以国内全体农民的名义送来了100米高的桉树和月桂树等14种珍贵的奇树异花。

巴基斯坦的主体思想研究机构送来了精心研磨的只用于打造戒指、耳环和项链等装饰品的珍贵的玉石板30多块；印度尼西亚的一位记者送来了精心雕刻了金日成花的大理石；意大利信奉主体思想的人们送来了曾用于建立斯巴达克体育场(建于古罗马时期，一直传到今天)的石材。

秘鲁的金日成主席著作研究中心成员们送来了世界罕见的带有彩虹般纹理的大理石。他们的诚意使人深受感动。他们为采到珍贵的石材送到主席所在的平壤，一再进行了讨论。后来知道了这里的土著民印第安人在装饰雄伟的建筑和装饰品时用过的有特殊纹理的大理石产于秘鲁。但产在秘鲁的什

么地方，他们无从查明。

为了查明已长期湮没的那个大理石产地，他们用一个多月的时间翻阅了所有图书馆和研究机关的历史档案900多卷，最后在一本史书里找到了它出产于安第斯山的记载。要去安第斯山须穿过几百年来毫无人迹的原始森林，又不知道它究竟埋在安第斯山的何处。

他们翻越险山峻岭，渡过深涧沟壑，跋涉了15天。有一天，终于在一所小山村遇见一位老人，才探听到了它的产地。

那是海拔5 000米高的白云缭绕的山顶。那里是不长一根树一颗草的光秃秃的岩石山，并不时地发生山崩，要爬上山顶，需冒生命危险。

但他们一致表示，不管冒多大的风险，一定要采到大理石，为主体思想塔做一块础石。他们手拉着手，唱着永恒不灭的颂歌《金日成将军之歌》，努力攀登，终于爬到了山顶。这样采到的珍贵的大理石，翻过大山越过重洋，送到了平壤。

不仅如此，在主体思想塔周围的公园里年年开放着格外鲜艳的属于兰科的一种花。这花是泰国曼谷的一位企业家赠送的，他曾访问共和国荣幸地谒见金日成主席，并同他合影留念。

有一年，他在热带原始林里发现属于兰科的一种特异的花树。经他精心侍弄，这花树一年开 3 次花，使人陶醉。他把这棵花树送到了平壤。

除此而外，由日本、意大利、葡萄牙等80多个国家的主体思想研究机构和个别人士，送来了500多件各种奇异石材和石材加工图案以及100多种珍贵的异花奇树。

这样，靠全世界人民一致的心意和精诚建成的主体思想塔，今天作为自主时代的象征，向全球放射着光芒。

十三　世界的祝福

人类盛大的庆祝活动

在一年的四季中，春天是大地苏醒，万木竞秀，百花争艳的大好时节。金日成主席的诞辰 4 月15日是我们民族最大的喜庆节日。

每年迎接这一天，在我国都要开展各种盛大的庆祝活动。

几年前，当我在平壤参加庆祝金日成主席七十寿辰的盛大庆祝活动时，深受感动。当时，我是以旅居海外的一个区区亡命者的身份参加的，所以所受的感受当然不同寻常。

庆祝金日成主席七十五寿辰时，我是回到祖国的怀抱做为拥戴金日成主席的臣子参加了这一庆典，所以更感到格外荣幸，感慨万千。

迎接金日成主席的诞辰，祖国呈现一片欢腾景象，全民族一致表示决心，由衷地拥戴金日成主席，直至日月消尽。

举国上下一片节日景象，成了花的海洋，人们喜气洋洋，热情洋溢。迎接这一天，不问制度、政见和信仰，不问民族、语言和肤色，由五大洲各国来的各种代表团和各阶层人士云集于平壤。各家报纸、广播和电视为报道由各国来的许多代表团和贺客到平壤的消息，忙得不可开交。

为了祝贺金日成主席的诞辰，由亚洲和欧洲、非洲和拉

丁美洲等地区的一百零四个国家共派二百三十八个代表团和代表，仅拿这一事实，就可以充分说明，这次庆典才是在这世上空前的人类大庆典。

其中，有由安哥拉、埃塞俄比亚、马达加斯加、乌干达、几内亚、赞比亚、圭亚那等八个国家来的国家元首和政府首脑。

第五次访问我国的马达加斯加总统迪迪埃·拉齐拉卡为了造成一个家庭的气氛祝贺金日成主席的诞辰，让他老人家高兴，特意把在法国留学的三个女儿带来了。他在我国逗留期间，从翻译员那里学会了《敬祝领袖万寿无疆》这首歌。4月17日晚，在观看"四月之春友谊艺术节"节目时，随着演员们唱着这首歌，敬祝金主席万寿无疆。

埃塞俄比亚总统门格斯图·海尔·马利亚姆以无限尊敬和钦仰金日成主席的心情祝贺他的诞辰之后说："……每当感到工作吃力、又不顺心的时候，我就访问朝鲜，拜见金日成主席请教，那么就会油然涌现力量和勇气，所以我常来访问朝鲜。"

除了国家元首和政府首脑之外，还有世界五十多个国家的高级代表团和代表前来我国访问，其中派来总统特使、总理特使、政府特使的有二十七个国家；派来部长一级的政府代表团的有十六个国家；派来政党代表团的有十四个国家。

印度总理拉吉夫·甘地打破印度的国家惯例派来了以国防部长、国务部长等九位人士组成的高级特使；秘鲁总统虽同我国还没有正式建立邦交，但两次派出特使。他所以派两次特使，是有缘由的。起初总统任命执政党的国际关系书记为特使组成代表团，命他们带着总统给金日成主席的亲笔信

4月9日以前到达平壤。可是总统看到草拟的亲笔信后不中意，便改了主意，先叫特使只带礼物出发，过后，在4月15日当天，他要亲自给金日成主席致贺电表示祝贺。等特使一行起程后，总统仔细一想，给尊敬的金日成主席只拍贺电总觉得不够，便又改了主意，写好亲笔信重派众议院科技委员会主席为特使传递贺信。

法国虽还没有同我国正式建交，但密特朗总统还是派来了特使。

还有，世界各地的信奉主体思想的人和各阶层著名人士、金日成主席格外爱惜的苏联的诺维钦科和中国的张蔚华的儿子等许多个别人士也前来我国参加庆典。

由于金日成主席为人类作出的特殊贡献，世界许多国家授予他以最高勋章和名誉称号，如：苏联授予他列宁勋章、德意志民主共和国授予卡尔·马克思勋章、保加利亚授予格·季米特洛夫勋章、捷克斯洛伐克授予哥特瓦尔德勋章、罗马尼亚授予社会主义胜利勋章、波兰授予大带功劳勋章、古巴授予吉隆滩勋章、蒙古授予苏赫巴托勋章、越南授予金星勋章；世界工联授予金星奖章、委内瑞拉国会授予国会奖章、法国蒙特勒伊市授予名誉奖章。

巴基斯坦凯德雅综合大学等世界各国授予名誉博士称号，希腊德腊马市和意大利圣乔治阿克雷马诺市授予名誉市民称号。

五十多个国家的党和国家元首及各阶层著名人士给金日成主席赠送了他们竭诚准备的珍贵礼物。

中国共产党赠送了绒绣《松鹤长春》，上面绣了苍翠的青松和飞向朝霞的一百只仙鹤，象征万年长寿、万事亨通的祝

愿。

阿富汗人民民主党赠送画有金日成主席肖像的美术作品;马达加斯加总统赠送三对白颈狐猴和珍贵的民族工艺品;苏联赠送用从加拿大、巴西、赤道几内亚等国搜集水浸一百多年的珍贵木料镶成的镶嵌画“万景台旧居”。

埃塞俄比亚总统门格斯图·海尔·马利亚姆赠送了珍稀动物和大型油画作品。那是在整块羊皮上绘制的油画作品,作品中心的上半部画有金日成主席的全身像,他面带微笑接受埃塞俄比亚人民捧上的花束,下面写着“谨祝金日成主席七十五寿辰,门格斯图·海尔·马利亚姆敬赠”字样。

迄今赠给金日成主席的礼物都是些罕见的珍宝,但在这次迎接他的七十五寿辰时赠送的礼物,尤其使人感动,这不仅是因为那些都是在世上最珍贵的和昂贵的礼物,而且那里蕴含着动人的虔敬之心。

特别使我感佩的是,庆祝金日成主席七十五寿辰的活动不只在平壤举行,而在世界版图内的各地都在举行。古巴国务委员会主席菲德尔·卡斯特罗打破惯例偕同许多干部参加我国驻古巴大使馆于4月14日举行的庆祝金日成主席七十五寿辰的宴会,三个小时,并赠送了花篮。第二天,即4月15日,卡斯特罗主席在革命宫设盛大的午宴庆祝金日成主席的七十五寿辰,席间他说:“金日成同志不仅是朝鲜人民的伟大领袖,而且是卓越的反帝战士和领导人,所以世界上的许多国家都和我们一样,举办意义深远的各种活动对他表示尊敬、热爱、钦仰和友谊。”

在印度新德里,于1987年3月18日,各政党、社会团体举行集会组成纪念金日成主席七十五寿辰筹备委员会,选国

大党主席甘地为委员长；印度主体思想研究北方省委员会和印度亚格拉综合大学主体哲学研究学会等举行了庆祝金日成主席七十五寿辰报告大会；印度阿里加尔主体思想研究学会举办纪念集会；印度坎鲁尔综合大学自力更生学术研究学会举办了纪念集会等，其余各地也相继举办了各种丰富多彩的纪念活动。

还有，在墨西哥等几十个国家举办了庆祝报告大会、庆祝集会、纪念演讲、我国图书及图片展览会等各种丰富多彩的活动。

值此喜庆的四月的节日，
在此光荣的时刻，
我们怀抱火热的心愿会聚一堂，
敬仰金日成主席的
崇高情意涌上心头。

我们跟诸位代表一条心，
在金日成主席
迎接七十五寿辰之际，
谨致热烈的祝贺。

这是三百五十名巴基斯坦学生少年，在迎接金日成主席七十五寿辰于4月3日至4日在印度洋边的美丽城市巴基斯坦卡拉奇举行的“关于主体思想和民族教育发展的亚洲及中近东地区讨论会”上朗诵的贺词中的一段。

另外，于4月4日至4月5日，在巴黎隆重地举行了“关于实

现世界和平与自主化的欧洲地区主体思想讨论会”，坦桑尼亚、瑞典等各国的主体思想研究组织也以全国性的或以小组合办的形式举行了主体思想研究讨论会。

中国、苏联等许多国家，纪念这一天，出版了金日成主席的著作、报纸、广播、通讯、杂志、电视等有的出特刊、有的发表了纪念文章和谈话。

值此金日成主席的诞辰，在世界五大洲各个地区举办的各种活动是不胜枚举的。

上述的一切情况说明，世界人民对金日成主席的尊敬和崇敬之心，有多么热烈。

四 月 赞 歌

给庆祝金日成主席七十五寿辰的盛大活动增添异彩的，是以自主、友谊、和平为宗旨的“四月之春友谊艺术节”。

从1982年庆祝金日成主席七十寿辰，开始在平壤举办“四月之春友谊艺术节”，之后其规模年复一年地扩大，逐渐成为引起世界人民重视的艺术节。

对于歌舞，我是门外汉，一窍不通。但是，我在通过观看艺术节上表演的献给金日成主席的歌子和舞蹈时，感怀极深。这种感触很难用言语来表达。

参加艺术节的国家范围之广，不禁使我惊异。

据说，这次庆祝金日成主席七十五寿辰的艺术节，有由七十五个国家来的一百零五个艺术团参加。这些数字是我很荣幸地奉陪金日成主席观看联合演出之前，在负责组织这次

艺术节的文化艺术部长那里听到的。七十五个国家，这个数字怕是包括了五大洲的各个国家。

当时，我不仅为艺术节规模之大而惊叹，而且想到那些数目所包含的意义，心里更是十分激动。

首先，在庆祝金日成主席七十五寿辰时，从七十五个国家派艺术团参加艺术节，这个数字的巧合，神乎其神，我想这不会是负责举办艺术节的人们特意安排的。还有，别人可能不大注意的一百零五这个数字，给了我很大的冲动，因为一百零五这个数字与我们天道教徒当做命根子念咒的字数恰恰相等。

"至气今至愿为大降"，"侍天主造化定永世不忘万事知"，这是用二十一个字写成的天道教的咒文。每当祷告时，教徒们就数着念珠儿诵念这个二十一字的咒文五回，合起来共是一百零五个字。

天道教徒们相信，每天诵念这咒文祷告，身上自然涌现元气和精力，能够自力活动和生活，终究可以完成自己正当事业。

当然，这是一种宗教信仰，但我见到从世界的各个角落都抱着这种由衷的祈愿前来我国向金日成主席谨致祝贺，总觉得数字巧合又那么神奇，难免崇敬之心油然增添。

我相信，这种稀罕事应是天机所设，在万寿台剧场表演五大洲的歌舞谨祝金日成主席万寿无疆这也是天意所定。

这次艺术节，不仅其规模大，参加的范围广，而且有许多世界上著名的演员来参加，其中仅国际音乐竞演会获奖者、人民演员、功勋演员就有六十多人。这就充分说明它的名声和水平。

曾有过如下的令人感动的故事。

从太平洋彼岸秘鲁来的一位女歌手，从开始举办艺术节的第一年起直到今天，在艺术节上每年都唱《领袖，夜已深了》这支歌。她参加1986年的艺术节，同金日成主席合影留念后说，她觉得她在独占着世上的所有幸福，又接下说：

“我实在没有想到，尊敬的金日成主席阁下还记着我这个无名的歌手。当我向主席阁下行礼问安时，他老人家就口中念着‘秘鲁’、‘秘鲁’，握着我的双手久久没有放下来。瞬间，我感到是在同亲生父亲久别重逢，不觉在他的手背上滴下了大滴眼泪。为了永远纪念这一天，为了把这一天的光荣世世代代永远传下去，我回国后，要把我儿子的名字改成同朝鲜美好事物有联系的新名字，等我有了孙子，也将取跟朝鲜有关的名字。”

这位秘鲁的女歌唱家，前来参加了艺术节总是唱这一首歌，并不是因为没有其他相当的歌曲，或者别的歌都不合乎她的情趣。

正如这首歌的歌词里所说：尽管夜已很深，主席让人民在幸福的摇篮里安睡，自己却踏着晨露，起程去现场；为了人民，一辈子不辞劳苦，辛勤工作。人民都热切希望，哪怕是一时片刻也好，让他舒心休息。这非但是我国全体人民的热切心愿，而且是那位女歌唱家的衷心希望，所以她不唱这首歌，总不能安下心来。

回顾起来，在历史上曾举办过不少国际性的艺术会演，有许多国家的艺术家聚集一堂唱歌跳舞显示自己的艺术技巧。但是，从来没有象四月之春友谊艺术节那样每年作为年例活动，庆贺一位国家领导人的诞辰的例子。

希腊神话里说，住在弗伊塔州惠昆山的乐仙们，每逢宙斯的生辰，就到奥林匹斯神殿弹着琴唱着优美的歌曲，为宴乐助兴，祈求宙斯的冥福，而这不过是一则古代神话。

四月之春友谊艺术节的最高潮，是在金日成主席莅临下举行的联合演出。因为参加艺术节的艺术家很多，他们又都希望荣幸地在主席莅临下表演一场，所以这种联合演出分四次举行。金日成主席体谅从遥远的国家前来的艺术家们的心意，每次都亲自到场观看演出。

每当联合演出，分别以法国音乐团的指挥任指挥，我国管弦乐队和合唱团演出的《金日成将军之歌》，马耳他音乐团歌唱家领唱、我国管弦乐队和合唱团合演的《忠诚之歌》，日本音乐家代表团演员弹钢琴，我国艺术家指挥，我国乐队伴奏加合唱的《思乡歌》，比利时和苏联的国际会演获奖者弹钢琴，由德意志民主共和国音乐家做指挥，我国乐队伴奏加合唱的钢琴二重奏和合唱《朝鲜哟，为你争光》开幕。

联合演出，的确从演出的第一个节目起就令人神往不止。

我在种种机会，曾观看过多种文艺演出，但象这次观看许多国家的艺术家共同演出的节目，在我的生平还是头一次。

这确实言副其实，是显示友谊、和睦的象征。

尤其使人感动的是，联合演出舞台上充满一致钦仰金日成主席的五大洲人民心中的热烈的情绪。

每个表演者都怀着最深厚的情意，尽一切努力准备了献给金日成主席的颂歌，其中有不少是自己作词，谱上曲子唱的独唱家。他们几乎都用朝鲜语演唱了我国歌曲，他们在台上演唱时，由于对金日成主席的一片衷情油然涌上心头，禁不住眼眶湿润。

人们说，歌曲是表现人的感情的最美丽、最高尚的语言。那么，那些歌唱家将把分别我国美丽而高尚的语言与歌子一道带回本国去广布于世！同时，在唱朝鲜歌的每一块土地，人们对金日成主席的崇敬之心将会进一步增高！我一想到这一点，不禁心头涌上了一股热流。

他们在联合演出中演唱的歌曲，还有不少各自的民族传统的名曲。

在艺术节，表演的音乐节目多种多样，有独唱、重唱、合唱、独奏、重奏、管弦乐、交响乐等等，这些节目使艺术节更加多姿多彩，增添了情趣。演出中，有时响起了非洲独特的乐器的节拍，有时兴起东方国家民族情趣很浓的歌子的旋律，有时奏起欧洲各国深沉、优柔的室内乐的乐声，有时弹奏拉丁美洲有魄力、节奏强的乐声，令人骤然兴起。

在联合演出舞台表演的舞蹈和杂技也给人留下了深刻的印象。

每次演完一个节目，立时爆发雷鸣般的掌声，使人从陶醉的意境中猛然清醒过来。

自古传下的一则故事里说，从前有一个牧童会吹一手好笛子。在山野披上春装、春光明媚的时节，牧童登上山后吹上一曲，树木花草，飞禽走兽，都为之陶醉，翩翩起舞，连山上的巨岩，也都为之神往，跃跃舞动。我想这话不假，我觉得艺术节舞台演出的节目，不仅使人陶醉神往，连天上的繁星也都好象不能入眠，侧耳聆听，剧场四方的飞檐也都好象合着歌曲的旋律，乘兴舞动。

据说，过去庄子看见恋花的蝴蝶，曾说过这么一句话“吾如蝶乎，蝶如吾乎”。艺术节的个个节目，使我这个对音乐的

感应极迟钝的人产生了幻觉，自己好象在梦里到天宫或龙宫观看奇妙的歌舞一样。

每当各国艺术家在演出中取得成就，金日成主席就称赞说，歌唱得很好，朝鲜话的发音很正确，或者满面春风，第一个举手或鼓掌祝贺。

联合演出的终场，以由五大洲七十五个国家来的一百零五个艺术团一同合唱《谨祝领袖万寿无疆》结束。他们的国籍、语言、肤色和制度、信仰、艺术传统及风俗习惯虽各不相同，但都把自己的心系在同一个音律中，衷心祝愿金日成主席万寿无疆。

伟大领袖一心为人民，
费尽心血为我们谋幸福。
在慈父您的温暖怀抱里，
今天的幸福花儿遍地开。

跟随您走尽天涯海角，
永远拥护您直到日月尽。
永远歌颂领袖的深厚恩情，
一片丹心为领袖竭尽忠诚。

伟大的人民领袖、亲爱的父亲，
人民敬祝您万寿无疆。

这世上最美丽最崇高的颂歌的乐音响彻云霄，传到天涯海角，使人怀抱无比的崇敬心的那一刻，我是永远不能忘怀

的。

岁月哟，愿你留步！

我国人民、我们民族只有一个愿望，那就是让金日成主席万年长寿。

人民的这一热切愿望，炽热交融、汇集成海，举办庆祝他七十五寿辰的大艺术节。我意识到我的一片衷情也交融在其中，便禁不住激动，眼眶不时湿润。

自古说，养育之恩胜过生育之恩，金日成主席是把我国人民抱在怀里养大的伟大恩人，是慈爱的父亲。

正因为如此，我国人民都一心祈愿他老人家万年长寿，竭诚为他尽忠，使他高兴。

在举行庆祝 4 月15日的各种活动的时期，有一天，我在海外时认识的一位旅居海外的人士跟我见面谈话，他对我说，这次是他第一次访问祖国，印象最深而又使他最高兴的是，金日成主席超出想象还很安康硬朗，并说，托白头山精英之气诞生的他老人家，果然不同一般。这话不假，金日成主席年到古稀，过了七十五生辰，身体还很硬朗。

年年岁岁如一日，为了人民的幸福和人类的未来，金日成主席精力充沛，日夜操劳。他老人家的热情和精力，犹如白头山天池之泉涌，永不涸竭。

常言说，岁月不饶人，人老头落霜是常理，是无可奈何的事。

然而，我国人民一心祈愿金日成主席长寿万年，并且确

信不疑。

几年前，金日成主席接见我，在席间他鼓舞我说，在我国是六十算青春，九十过花甲，你该老当益壮。

我们祈愿的是金日成主席老当益壮，所以万民都热情地唱祈愿他老人家万年长寿的颂歌。为了祖国和人民，为了人类的幸福和未来，他献出一生，不眠不休地辛勤工作，我们一想到这一点就不能成眠。

金日成主席从十三岁的小小年纪肩负祖国和人民的命运渡过鸭绿江的那天起直到今天的漫长岁月里，从没有一刻安心休息过。在以日本帝国主义为敌展开殊死斗争时，他说等光复了祖国就好好休息，而真的到了那一天，他从近在咫尺的万景台旧居的柴门口路过，却过门不入，先去见降仙的工人；在那激烈的祖国解放战争时期，他说在战争打赢后要无忧无虑地休息一下，然而他从庆祝胜利的群众大会主席台刚走下来，就去视察了江南窑厂建设工地；今天，他又说等祖国统一了再休息。他就是如此这般地一而再，再而三地推迟休息。

就是上天也有盈有亏，出现日食和月食；海也有进有退，出现满潮和退潮；一年里也有春夏秋冬变得寒暑温凉不等，可是，金日成主席从不顾自己的安危，全心扑在祖国和人民身上，人民岂能不为他老人家忧心焦虑呢！

青瓦上长的青苔，岂不是漫长岁月的标志？

为了人民，金日成主席冒着千古风霜，不眠不休地献出一切，不辞辛勤劳苦，人民决不愿意岁月给他留下痕迹，让他头上落一层白霜。

这是在几年前有过的事。那年，在金日成主席莅临下，几

童们举行迎新晚会，有一个可爱的少女给他献了花束。他满面笑容，接了花束，向女孩说，我见了你们就觉得我自已年轻十年。出乎意料，小女孩一听这话就琅琅地回答说："爸爸元帅！从今以后我们不再长大该多好啊！如果能这样，不就能让您老人家每次见我们就年轻十年吗！"

这话乍听起来，确是异想天开，然而，话里却含有全国儿童们的一致心意：只要能让他老人家年轻，就要想方设法让岁月停步，抓住时间。

如果光阴是由时针摆布的话，宁肯把时针钉在一处，拽住流去的岁月，抵住涌来的岁月。

如能用手拖住岁月不让它逝去，正如我国民谣里有一段词那样，要用一条条细柳枝拴住岁月不让它逝去，愿把所有世上的柳枝都找出来统统拴住流来又流去的岁月。

如果说，光阴真的是漂在一条水流上的，那么，我们必将移山填海打起西海水闸般坚牢的拦河堤，拦住岁月之流水。

有一则民间故事说，一个名叫东方朔的人活了三千个干支，说不定会有长生不老的仙丹灵药。世上如有这种仙药，不管勃朗峰有多高、安弟斯山的深涧沟壑有多深，我们都要爬山越沟，不管大洋水域有多深、多宽，我们也决不会踌躇。

我们祈愿金日成主席万年长寿的殷切心情，胜过天高地厚。如果世上真有掌管时间和命运的女神"克老特"，她也会为之动心，让我国人民欲把无情岁月变有情岁月，祈愿金日成主席不再老下去的心意如愿以偿。

无论何时何地，一心钦仰金日成主席并祈愿他万年长寿的我国人民的衷情正如日夜熊熊燃烧的主体思想塔烽火台上的烽火一般将烧的火红火红，永不休止。

用金斧砍下月亮里的桂树，用玉斧修一座天宫，拥戴金日成主席活上亿万年，这就是我们民族一致的向往。

自古说，民心乃天意，岁月哟，愿你留步，不要只顾随天干地支流去！

十四　新纪元的发祥

万景台——历史圣地

值此金日成主席七十五寿辰，不能不谈万景台。

他的故乡万景台，对我国人民来说是心中的故乡，是历史的圣地。

前来庆贺金日成主席七十五寿辰的许多外国朋友都去万景台参观，我和一位旅居海外的知心朋友随着人流也去参观了万景台。

万景台，我已探访过几次，可是四月的万景台景色格外迷人。我的那位朋友，被万景台的绝景迷住，赞不绝口。

名副其实，万景台，的确是天下绝景。

我国自古被称为山紫水明之国，又称做锦绣江山。万景台是因为在这里可以望见万般景色而得名，可以说是锦绣江山之精华。

登上万景峰俯视，以幽静的金日成主席旧居为中心的春意盎然的山光水色，真是美不胜收。

大大小小的丘陵绵亘不断，上面松林苍郁，奇花异草枝繁叶茂，清香馥郁，一听其名就感到亲切的金达莱和梅花，丛丛簇簇，繁花似锦，粉红桃花满院，招引无数蜂蝶，看起来真象一幅图画。处处黄莺啼鸣，犹如银盘上滚金珠；小溪潺

金日成主席诞生的万景台旧居。

溪，银波粼粼，漂着水雾流入大同江，真是一片迷人的景色。

万景台，不仅景色优美，地脉也很绝妙。

北面，大小丘陵连绵环抱，犹如一堵围墙，自然能挡住风势；东面，有万景峰耸立，每日清晨托出太阳给大地带来光明；西面，有犹如守护西海之哨兵龙岳山屹立，真是一派左青龙，右白虎的地脉。还有，南面，展现江南平原，一直延伸，远远的与载宁那茂里平原连接，平原那面蹲伏着的有九十九道湾的九月山脉隐约可见。中间有道往日一名叫浿水的大同江，在万景台东南方拍打着长有千年苔藓的万景峰山麓蜿蜒流入西海，简直可谓圣灵之地。

自古说，地灵人杰，金日成主席正是在这万景台圣灵之

地，于1912年4月15日(壬子年)诞生。

据传，1948年，金九先生参观万景台时曾赞叹说，果然是圣灵之地，该是伟人降生之地，这不是偶然的。

今天，万景台已成为世界之圣地。自1982年至1986年的五年当中，就有由一百多个国家来的一万一千一百四十七个代表团的十万零六百多位外国客人来探访万景台，并栽了五十多种共一千多棵异树奇花。

那天，跟我一起参观万景台的旅居海外的知心朋友始终激动不已，说："创始主体的哲理，肩负实现人类愿望的金日成主席才是现时代的'上帝'。"接着他又说，那些以"救生"为宗旨的数达十亿的基督教徒和数达八亿的伊斯兰教徒，若领悟到：不是在来世而是要在现世的"天堂"让人们过幸福生活的主体思想的哲理，他们必将改变巡礼的路程，到此地万景台来朝觐。

对此，我当然有同感。

这一天，他喝了万景台旧居之泉水后，留下了一首颂歌。

口渴者都到此地来，
这里有神妙之泉涌现。
…………
只要喝一口这泉水，
身心爽快再不觉渴，
变为心中之泉重现，
泉涌不止永不干涸。

太 阳 升 起

在景色秀丽的圣灵之地降生的金日成主席，从小就具有出众的聪慧，誉为神童，在他成长期间有很多故事。

伟人们成长时的一些轶事，大都是某人在小时识了字作了诗，某人在十几岁时已发明了某种东西等等，而象金日成主席那样年幼时已具有特出的智德、胸怀雄心大志成长起来的例子是极罕见的。

常言说，人看从小，马看蹄爪。金日成主席今天的伟人品德起始于他听着母亲唱的催眠曲，想要成长为家庭的孝子童、邻里的和睦童、国家的英雄童，在大地上迈起第一步的时候。

他登上滑岩，就想任意跨越大地；做军事游戏的队长登上军舰岩，就想率兵舰纵横于大海；为了捉彩虹爬上水曲柳顶，就想在祖国无边无际的天空飞翔。

他从小探讨心强，在三、四岁时见留声机里传出"狗谣"，又听人们说里面有狗，他怀疑这种说法，亲手打碎唱片，拆开扩音器，证明里面没有狗；村里的青年们费好长时间也很难算出的算题，他能一下子用心算算出来；他又是下棋的能手，村里数得着的棋手也敌不过他，这些事实，充分证明他是天生的天才。

特别是他对人们讲的在大同江乘船划桨溯江而上的道理，尤其使人惊叹。他说，要在大同江划船溯江而上比向下游划要费几倍的气力，所以一个人很难做到，必须把众人的力量

联合起来，齐心合力地划桨才能办到。同样，现在朝鲜这只船处于向下游漂游的命运，要想溯江把它打捞出来，必须把全体朝鲜人的力量联合起来，还要把好舵才能办到。

这只不过是一则故事，但它却说明金日成主席从小就具备伟人——民族救星之风格。

金日成主席从小切身感受到亡国之悲运与民族经受的苦难，从中培育了火热的爱国意志。

在他七岁那年，三·一起义爆发时，他跟随人群到平壤城，亲自耳听过要求独立的全民族的喊声，特别是通过在平壤监狱受折磨的父亲，刻骨地体验到亡国的苦楚。父亲出狱后，把活动地区移到满洲继续开展独立运动，他就随父亲到满洲，竭力协助父亲的工作，为开会的人放风或做通信联络。父亲教育他说，要争取朝鲜独立，首先要熟悉朝鲜，并让他只身去万景台。他遵循父亲的意志，把它当做祖国的嘱托执行。

因而，他走过的这条"学习的千里路"，并不是单纯的求学之路，而是为更深入、广泛地体验被殖民锁链束缚呻吟的祖国和民族的困苦、培育爱国心的路。当时他才十一岁。他来到万景台旧居时，祖母见他只身回到了家，便说"你爹比老虎还厉害啊。"金日成主席遵循父亲的雄心大志，只身冒着暴风雪跋涉千里路回到祖国，这岂不就是他所具备的伟大的民族气概。

祖母见孙子这样大胆的举止，惊叹不止，说"再过几年，说不定你要坐在白头山上，把脚伸到东海去洗呢！"

金日成主席回到万景台后，在彰德学校五年级插班学习。有一天，他见日语教科书的封皮上写有"国语"字样，愤慨极

了，立刻把“国”字改成“日”字。这一故事说明，他从小就具有爱国衷情，从小就抱有反日救国的意愿，并把拯救民族看做是自己应负的责任。

接到父亲再次被捕的消息再次离开万景台旧居的金日成主席，感到重大的责任落在自己的肩头。为了学习祖国，他渡过鸭绿江来到此地，而这次离开旧居时，他一身肩负着光复祖国这一光荣而艰巨的使命，然而，当年仅十三岁的金日成主席离开祖国时，祖国给予他的却只有挎在他肩头的两双草鞋啊！祖国的山河，岂能不为此流下悲酸之泪。

1925年2月3日，太阳挂在西山顶的傍晚时分，他走到了鸭绿江边葡坪渡口。这里是祖国北方边界，同时以此为界他那富有梦想的少年时节也将终止，他唱着不知是谁作的《鸭绿江之歌》渡过了鸭绿江。

> 1919年3月1日，
> 是我渡过鸭绿江的日子。
> 年年都有这一天，
> 达不到目的誓不回还。

金日成主席下定决心：不争取国家独立，死不回返。他经抚松第一小学在“华成义塾”学习的时节领悟主体的真理，在松花江之支流挥发河边的刺榆下开始扎下实现这一真理的根子。

据说：耶稣年到三十，才在约旦河边受洗礼，在旷野上绝食四十天，摆脱撒旦的诱惑，终于得到“上帝”的启示领悟到基督教的教义；穆罕默德年届四十，在麦加近处的希拉山

石洞睡觉，得到由天使加勃利尔传谕的安拉的启示创立伊斯兰教；释迦牟尼则年有三十五时，在湟兰加江畔布达加亚的菩提树下修行沉思六年，悟到“生活的本质”创立了佛教。

由于基督教、伊斯兰教和佛教这三种宗教都靠神的启示创立，所以指这三大宗教称为启示宗教，同时指耶稣、穆罕默德、释迦牟尼三人为上帝的使徒。

恰恰相反，金日成主席并没有从哪个神得到启示，也不是什么神的使徒。他从人民群众中得到万事亨通的法宝，以天赋的睿智悟到以自己命运的主人是人民群众、开创自己命运的主人是人民群众为内容的主体的哲理，同时，基于这个主体的哲理，团结同志，于挥发河江岸的刺榆下建立了称为“打倒帝国主义同盟”的组织，它便是将给我们带来祖国光复的第一个组织。

从那时起，金日成主席便做了实现主体事业的舵手，他的名字广布于世，人们一心拥戴他为天降的伟人、民族的救星和创造自主时代的伟人。

十五　金日成——他是伟人

伟人中的伟人，圣人中的圣人

对于为了消除人类所遭受的不幸，甘愿自己苦行舍身的人，人们常把他比做甚至吐出自己的肚肠喂养饿瘪的雏鸟的塘鹅。

历史上所说的这些人，大都是为民族独立与解放、实现人类自由平等和正义、实现人人享福的理想社会，欣然献出自己的血和汗直至生命的人。

因而，人们都把他们尊敬为出众的先知和先觉者，并推崇为伟人和圣人。

但是，仔细考察起来，他们各自都带有固有的特性，而未能使全体人类共享幸福，都感到满足。

正因为如此，大概众人才各自寻觅拯救自己命运于苦海的救世主，把他称为"老天爷"、"天帝"、"安拉"、"天神"、"玉皇大帝"等等，推崇为"上帝"，认为他是超人的绝对的存在，创造和主宰宇宙，以不可思议的力量，断定善与恶，降祸赐福于人的。

一般地说，所有的宗教虽都劝人在今世修行积德，但究其根，根本的和主要的愿望，毕竟还是要求灵魂在来世得救，祈求它在来世不下地狱，能在"天堂"或"极乐世界"享福。

从这一角度来看，主张布德天下，广济苍生、建设地上天国的天道教，可以说较现实一点。

重要的问题是谁能提出对现实的人生、人类的愿望、世界的进步和创造历史做出实际贡献的理念、方向和途径。

释迦牟尼认为一切悲剧起因于欲望，劝人"苦行解脱"，耶稣则认为人应赎掉原罪，便劝人"悔改受福"。

另外，道家学说的创始人老子主张"我无为而民自化"，想以此平定天下；孔子则主张政者正也，以正治、正道、正义引导百姓，到各地游说，而他未能得志。

但是，金日成主席创始永恒不灭的伟大主体思想，给人指明得以自力开拓自己命运的道路；在共和国实现了人类长期以来向往的理想天国，并给人打开了光辉的新时代、自主时代的大门。他就是史无前例的、罕见的伟人，是英杰。

对我国的光辉现实，人们有时拿乌托邦这个词作比喻。但我国的现实，并非由"无为而化"形成，也不是象希腊神话由十二个神仙创成或安拉用"魔灯"一夜之间弄成。

这是金日成主席亲手建成的。他在小小的十几岁时，就心怀要光复祖国的雄心大志，只身渡过鸭绿江，从那时直至今天，打开血路，和人民同甘共苦建成的。

他所开创的事业，都是从零起头的；他所做的每件事业，都有重重迭迭的困难在挡着去路。的确，在他所走的这条前人未走过的创业之路上，荆棘丛生，难关重迭，决定生死的危机在无时无刻威胁着。

然而，他从没有把这些放在心上。

他开始用两只手枪起事，实现了斥洋斥倭的夙愿；祖国光复后，他把铅笔问题提做北朝鲜临时人民委员会的第一个

议程，而到如今把我国转变成“教育之国”，进入实现全民知识分子化的阶段，起初何人能够想象到这一点呢！

事实，的确如此。他亲手栽植了这一国度的头一个冷床苗，教给人们主体耕作法；成了年年丰收的粮谷堆的基础。他在黄海钢铁厂参观高炉第一次炼出生铁时，透过那火红的铁水，设计建设强有力的工业国，并努力加以实现，如今，我国成了世人惊叹的工业国。这一切是当初谁也没能想到的。

他在普通江改道工程铲起的一锹土，如今成了冲不垮的爱国堤坝，永远排除了旱涝和洪水，并为我国的大自然改造工程开了头。

他决心要做的事，没有一件没做成。

我国耕地有限，不能满足农民对耕地的要求，他就拿起红蓝铅笔给西海划一道线，于是数达几千几万町步的西海海涂被开拓成为肥田沃土、处处山包变田园，自古放荡不羁的海涛低头驯服。

在这块国度展现的一切奇迹，没有一件不是靠全智全能的金日成主席千里慧眼的睿智和领导的，没有一件不是他亲手缔造的。

因此，在共和国的任何一处，都郑重地贴有写着“领袖到此视察过”、“领袖审视过”等字样的牌子，并且每个单位，每个人都引以自豪，感到欣喜。

这与“一切都是‘上帝’缔造的”这样的说法相比，实有天壤之别啊！

对金日成主席，人们总喜欢推崇，说他是“天降的伟人”。

可是，他并非是由天而降的人，而是来自我们民族、我国人民之中的洞悉一切的全智全能的“救世主”。

他是具备与众不同的天赋：一身体现着人类所能具备的一切智慧、能力、向往和意愿的伟人。

只要他一抬手招呼，全民族奋勇而起，排山倒海；只要他说一句话，全体人民齐声响应欢呼；只要他微笑，全国都感到平安无事；只要他所求，狂风暴雨让路，日月照应。

老实说，考察一下人类历史，曾出现过不少治世之大材。有的作为军事战略家，有的作为思想理论家，有的作为社会活动家，有的以自己出众的智慧和品德，留下了芳名。

自古人们一直衷心崇敬出众的人物，但那些人物大都有令人惋惜之点，那就是“有智、仁者无勇，有勇者无智、仁”。我想就是现今也是如此。

然而，我们的金日成主席是智、仁、勇兼备，一身完全体现着历来的伟人和圣贤所具有的全部特点的、无人可及的伟人中的伟人，是圣人中的圣人。

西德著名女作家璐伊捷·林哲谒见金日成主席后说，至今她虽见过许多国家领导人，而从没有见过象金日成主席那样独特的政治家，就是现在，她还是说不清她为什么为他所倾倒。

据说，本世纪六十年代中叶，有一位国家元首在拜见金日成主席时说：“尊敬的金日成同志！我想说句坦白的话，不知你掌握了什么法宝，竟能给人民办好大大小小的千万种事？就是自古相传为施仁政的理想人物的尧舜也难和你相比啊！”

他是指金日成主席以民众为主的英明政治，用这么一句话来表达自己的感受的。说它是神秘莫测的政治，就是尧舜也望尘莫及。

日本的一位社会活动家说：

“主席是在世界上最杰出的英雄、具备特出领军艺术的军事战略家、伟大的政治家，是卓越的哲学家和教育家。同时，他富有人情，以坚定的热爱人的信念，是唯一能够超越思想、政见的差异，把全民族引向光荣道路的人。”

老实说，只拿“伟大”这一词，是无法把金日成主席的伟人风貌全部表现出来的。正因为如此，世界的进步人类推崇金日成主席为超越世界历史上有记载的所有伟人的绝对的伟人，推崇为超越古今内外的所有圣贤风貌的具备神格的伟人。

有人曾说“世上从没有生成的伟大人格的所有者。即使是伟大的人物，他也不能在品德上具备‘某些’特出的东西。”然而，我们的主席就不是这样，他分明是天生的伟大人格的所有者，是具备着神秘的天赋品德的杰出伟人。正因为如此，我首次谒见他的瞬间，心里油然涌上强有力的信赖心，很想立刻投到他的怀里去，献出自己的全部信念和余生忠诚拥戴他。

印度德里综合大学副校长穆尼斯·拉乍说：“我专修历史已有四十多年，而从没有见过金日成主席那样的伟大领导者和卓绝的天才。

“崇拜佛教的创始人释迦牟尼，信奉他的思想的时代已一去不复返了，而人类崇敬金日成主席，跟着他前进的时代早已开始”。天主教神甫、尼加拉瓜外交部长米格·德斯哥特·布洛克曼说：“不要信奉‘上帝’，而要信奉伟大的金日成同志。”法国的天主教徒戴兹说：

“我以为在朝鲜不再需要什么宗教。朝鲜人民都把金日成主席当做自己的‘上帝’，对他们来说，再不需要什么别的神，这是不言而喻的。”

对他们的看法，我完全有同感。

老实说，人类在几千年的历史过程中一直向往的理想社会，今天已在我国转变成了现实。既然如此，何必祈求来世的解脱一味祷告、念经呢！

据说，有个外国人曾留下这么一句话：

“我谒见金日成主席后，心里油然产生一个热切的愿望，很想找出一个比现用的尊称更高贵的词来称呼他。然而，要找出最高的尊称，我是无能为力的。”

我却很想对他说：

“金日成主席，他是天帝。”

我想，这句话里，同时要加些注释。因为我所说的“天帝”，与基督教所说的“上帝”或泛神论者们所说的“神”根本不同。

天道教里所说的“天帝”，是一个信仰的对象。他们说，他是主宰和治理宇宙的、把宇宙精神人格化了的我们同胞的民族神。他们主张，除非人，都不能认识宇宙，而在这人们当中，把自己修养到家，最先具备人类应达到的最高的智、仁、勇者为天帝；俟所有的人都把自己修养得具备天帝的风貌，宇宙就变成天人之乐园。我从这种意思出发，才把关照宇宙，保证宇宙未来发展的金日成主席尊为天帝的。

天道教经典里，有如下一段话：

“圣人出现，德化万邦，万邦德化，众人化德。出圣德化，皆托天帝之福也。”

白头山的双虹

在我国北边巍然屹立着祖宗之山白头山，由此伸展绵亘于三千里的千万条山脉。在白头山山顶的天池上出现了一双七色的彩虹。

从遥远的天边降下来，弯在天池之上，以瑰丽的光彩，照耀着三千里江山。

据说，近几年来，头顶白雪的山顶上，不时出现双虹，这是开天辟地后首次出现的神秘景象。

然而，人们并没有把这一恍惚人迷的景象，只当做神话般的大自然的造化看待。

这也难怪，因为过去亡国的黑云笼罩天空，百姓受苦受难的时候，这里白头山天空上出现将军星，给我们带来了祖国光复的新晨，而光明四照的今天，又有神奇的双虹出现在山顶上，架起两道银河桥，接上了天与地，岂不令人惊叹。

自古以来，人们把虹看做吉祥之兆。双虹，岂不是吉祥加吉祥，双喜临门，要走大运。

所以说，人们不由自主地联想起1912年(壬子年)春四月出现在万景台旧居顶上的彩虹，把世上最宝贵、神圣、光荣的热望寄托于白头山上的双虹上，激动不已。

的确如此。出现在白头山天池的双虹，是我们民族从太古时期起凝聚起白头山的精气，经过五千多年的历史，才成为伟大的民族的光荣的象征。

始于苍天，划过万里长空降到白头山的一双五彩缤纷的

长虹，使人不禁万分崇敬，一条象征着开创了主体时代的金日成主席的伟大光辉，另一条象征着使主体时代更加生辉的金正日书记的伟大向导的光辉。

祖国光复的曙光照耀大地的1942年2月16日清晨，天空格外晴朗。这一天，金正日书记出生于白头山密营雪水映出的彩虹落脚的小小木克楼里，这是要使刚到来的新时代更加生辉的天意。

我在前著《民族和我》，对于金正日书记的为人、他完成了哪些大事业、他怎么样被人民推戴为政治接班人等，已做过详尽叙述，此处虽有割爱之感，不重述了。

我只想再强调一遍，金正日书记正是永远保证我们民族未来的又一位卓越的伟人。

由于他具备天赋的睿智、雄心壮志、出众的德望和高超的领导艺术，被万众推戴为主体事业的唯一的继承人，岂不是天机所至，无上的幸福。

白头山的双虹，为了祝福拥戴有伟大的主席和另一位天帝的幸运，是天地神明特意造化的。

光辉地继承和发展主体事业的另一位天帝——金正日书记，必将以自己英明的领导，让主体思想遍布天下，使天国之花遍地红。

五大洲的亿万人民，仰望象长虹般鲜艳瑰丽的自主时代的光芒，在不住地称颂金日成主席和金正日书记，颂歌洋溢于四海。

正如我们居住的宇宙无始无终、永远存在，出现在白头山的双虹，也将与天地一道，永存于世，流芳万世。

下面是葡萄牙的谢尔弗斯特雷写的一首诗。

…………

神秘，神秘，一双彩虹，
万景台有一道，白头山有一道，
为这一国度的光荣祝福。

世人仰望的白头山上，
一双彩虹光芒四射，
照亮锦绣前程，
给万众带来永恒的光明。

主体大道光芒灿烂，
绚烂的春光与一双彩虹交相辉映，
将使朝鲜百花盛开。

天道教的《经典》里有句真言说："侍天奉天，永世守真"。

这不过是昔日空口念诵的咒文，而如今在这块地上天国，拥戴两位天帝，过上真正的人的生活，光荣无边。

统一哟，快来吧！

我回到祖国的怀抱、金日成主席的怀抱，在这地上乐园越享福，越搁不下心中的一件事，使我痛心难忍的，就是祖国的分裂。

对我们民族来说，悬而未决的问题只有一个，那就是统一祖国。

只要实现了统一，我们民族将使曲折了的民族史平展生光，全民族转变成伟大的民族，展翅飞翔于苍空，更加显示其威容。这不仅是我们寤寐难忘的统一意愿，同时也是我基于对祖国北半部所取得的辉煌成就而产生的坚定不移的信心。

我们盼望祖国统一，相信祖国必将取得统一，但并不是希望或相信有人把统一托在银盘上递给我们，而是相信靠统一的主体即我们民族本身的智慧和力量一定能实现统一。

通过展现在共和国北半部的令人自豪的现实和南朝鲜民众百折不挠的英勇斗争，我本人对我们民族无穷无尽的力量有着切身的感受。

年轻的共和国，还处在摇篮期未能全部消除日本帝国主义殖民统治后果的时候，击退了“强大”的美国的侵略。这是超越人们想象的。战后，在废墟上连创奇迹，建立了世人所羡慕的地上天国，为开辟人类的新时代打前锋，这是多么难得的罕事啊。

这不是靠某种天佑神助得来的，而是引导我们民族的智慧、聪慧和勇气转变为无限的力量的伟大领导给我们带来的。国家的半壁江山被人强占，我们民族在这种情况下，还是向全世界显示了自己的伟大，等到取得统一的那天，毫无疑问，必将变成为更伟大的民族向世界显示威容。

我是多年在军队生活的，不喜欢虚幻的空想。

今天我在已变成现实的天国——共和国地上乐园，满怀信心，展望着统一了的祖国光辉灿烂的前景。

我国南北实现了统一，人口将超过六千万，有这么多人口，在世界上也可算屈指可数的大国。

更重要的是，我们民族的智慧和力量将统统贡献于祖国

的繁荣发展。高句丽人民的勇敢是世人皆晓的；我们民族在世界上最先发明了金属活字；建设了东方最古老的天文台；建造了可以说现代潜水艇之始祖的装甲龟船。崔致远的文章、朴堧作的乐谱、昙征和金弘道的绘画、金正喜的书法、乙支文德和姜邯赞的智谋等等，我们民族的才智足以令人自豪。

论国土，山清水秀，自古誉为锦绣河山，地下又有金银宝藏，有天赋宝库之称。

这些才智和宝藏在封建统治的愚昧中没能得到发扬光大，后来遭到日本帝国主义的侵略，被蹂躏窒息，我国人民岂能不怨恨敌人！安重根义士在狱中遗留的最后题字"第一江山"上，也渗透着他的怨恨之心。由于国土的分裂，郁结在我国人民心中的怨恨，还没有解消。

但是，只要我们的祖国取得统一，全体同胞受伟大的领导，那么，我们民族的智慧和力量必将获得新的活力，为民族的昌盛繁荣发挥巨大作用，带来创新和飞跃。

首先可以一笔钩销由于至今南北对峙而保有的军队和军费，而使至今耗费在军事方面的人力和物力全部拨到和平事业上，为发展统一了的祖国充分加以利用。

加上我们民族的智慧和创造力充分发挥出来，我国将转变成拥有地上、地下用之不竭的财富的国家，充分显示天下第一江山和先进富国的面貌。

今天，在世界上可算先进国家的也不过屈指可数的寥寥几个，而它的先进，也只是指它的物质技术一面说的。

仅举其中经济上最发达的美、日、英、法等几个国家为例，他们并非因该国人具有出众的才智和天赋的财富而列为先进，而只是因为他们走资本主义道路较早，掠夺殖民地弱

小国家的财富，喂肥了自己。

我们绝不羡慕他们那种财富。

等我国统一了，毫无疑问，我们必将在物质技术方面很快地赶上这些先进国家。再说更重要的一面，我们将把这些财富和创造之力全部用来增进全民族的福利，而不会耗费在为核战争而增强军备方面。

这样，我们将在这块祖祖辈辈传下来的三千里疆土上，用我们自己的力量和智慧，建设六千万同胞共享天人之福的、万众欢乐的地上天国，世世代代永远享福。

到那个时候，我们民族将在全球更加显示自己的权威和尊严，并且将在新的水平上，年复一年地用金字谱写我们的民族历史。

统一了的祖国，将不再是大陆势力和海洋势力争夺的角逐场，永远终结民族受难的历史，并且始终如一地忠实施行不结盟的、中立、无核、爱好和平政策，为亚洲与世界和平和人类的幸福，做出巨大的贡献。

决不能说这是无聊的奢望！不，这是我们决不能抛弃的全民族的生之所在。

我们应该确信自己的夙愿的兑现和自己的未来，并努力去争取。

俗话说："有了凤凰台，才有凤凰来，顺从天意，才享天福。"

不管怎么说，最紧迫的，是要尽早筑起统一国家的凤凰台。我们应动员全民族的智慧和力量，提早完成这一神圣事业。

我衷心的热望是，在统一了的祖国乐土上，拥戴我们的

天帝——金日成主席和金正日书记，世世代代永远享受天国之福。

同胞们！兄弟们！我们要把全民族的力量和智慧联合起来，早日争取国家的统一！

统一哟，快来吧！

代 后 记

我想到此结束晚年所写的拙文。

在这搁笔之际，心里难免有一股烦闷，感到空虚，因为我未能把历史上空前绝后的我们民族的天帝——金日成主席创始的人类经纶——伟大思想和领导、他那崇高的伟人品德如实地描绘出来。

起初，虽抱有要写一本书叙述金日成主席崇高的伟人风貌的愿望，并做了一番苦心努力，但事与愿违，总感到描述得太差，只好自我责备这老朽之身了。

我本不是有能力的历史学家和理论家，更不是一挥而就的作家，而不过是服军于多半生的老兵。

由于这些理由，我想文章不够精练，内容贫乏是在所难免的。

但是，我心里，总觉得有些惋惜，就象把未完成的作品拿给世人看的作家。

写成这么一本不够完善的书，心里不禁产生惭愧之感，后悔自己过去没有养成写作能力。

我本打算在这本书里叙述金日成主席的伟大而崇高的品德，而结果呢，仅仅勉强叙写了冰山之一角。越思越想，总觉得好似最宝贵的宝藏依然埋在深海里没捞出来，感到万分遗憾。

我起初竟敢妄图拿我那支钝秃的笔锋书写神圣的天帝，

现在想起来，我也真够胆大妄为，只觉得羞愧难当。

但是，如果各位读者能够体谅我要一心称颂金日成主席的这份衷情，原谅我，我将感激不尽。再说，如果这本书能对读者们理解我们的天帝——金日成主席的伟大性方面多少有所帮助，我就会感到无上的光荣和幸福。

同时，借此机会，谨向为我写这本书曾从各方面予我以无私的帮助和支援的文坛上的诸位先生致意。

朝鲜・平壤

1990